Comhairle Contae Chill Dara
Kildare County Council





TUARASCÁIL BHLIANTÚIL

2025







kildarecoco.ie





Íomhánna ar an gClúdach:

Caint i nDíseart Diarmada leis an Dr. Sharon Greene le linn na Seachtaine Náisiúnta Oidhreachta

An Clós Innealra - Cothabháil Gheimhridh

Plás Laitean

Shackleton

Oscailt Oifigiúil Ghlasbhealach na Canálach Ríoga

Spiorad Bhrighide

Íomhánna ar an taobh istigh den Chlúdach:

Na hEalaíontóirí Eoin McKeown agus Layla Attride

An Iothlainn Aisteach, Léim an Bhradáin

Fiosruithe

Chun teacht ar fhaisnéis maidir leis an doiciméad seo, déan teagmháil le:

Comhairle Contae Chill Dara
Páirc Devoy, An Nás,
Contae Chill Dara W91 X77F

Fón 045 980200
customerservice@kildarecoco.ie

© 2026 Kildare County Council

Ábhar

Réamhrá 4

Ár Ráiteas Físe agus Ráiteas Misin 4
An Comh-Réamhrá 6
Comhaltaí Tofa 8
Cáin Mhaoine Áitiúil 10

Aeráid, Pobal, Comhshaol agus Uisce 12

Gníomhú ar son na hAeráide 13
Pobal 18
Comhshaol 25

Seirbhísí Corparáideacha, Cultúir & Éigeandála 28

Seirbhísí Corparáideacha 29
Seirbhís Leabharlainne Chill Dara 33
Seirbhís Ealaíon Chill Dara 37
Seirbhísí Éigeandála 40

Airgeadas, Seirbhísí Digiteacha, Nuálaíocht & Rialachas 42

Airgeadas 43
Nuálaíocht 46
Teicneolaíocht Faisnéise 49

Tithíocht, Athghiniúint & Daoine 51

Tithíocht 52
Athghiniúint 55
Ailtirí 57
Acmhainní Daonna 58

Comhtháthú agus Bainistiú Straitéiseach Réadmhaoine 61

Comhtháthú 62
Bainistíocht Soláthair & Réadmhaoine 64
Sláinte & Sábháilteacht 67
Inrochtaineacht 70

Pleanáil, Fiontraíocht & Forbairt Gheilleagrach 72

Pleanáil 73
Fiontraíocht, Forbairt Gheilleagrach & Turasóireacht 77

Iompar, Soghluaisteacht & Spásanna Oscailte 82

Iompar 83
Páirceanna & Spásanna Oscailte 86

Aguisíní 88

Aguisín 1: Scéim an Choiste um Beartais Straitéiseacha (CBS) 2024-2029 90
Aguisín 2: Coistí na Comhairle in 2025 96
Aguisín 3: Ballraíocht i gComhlachtaí Seachtracha in 2025 98
Aguisín 4: Comhdhálacha ar Freastalaíodh orthu in 2025 101
Aguisín 5: Oiliúint ar Freastalaíodh uirthi in 2025 102
Aguisín 6: Freastal ar Chruinnithe na gComhairleoirí in 2025 104
Aguisín 7: Caiteachas agus Luach Saothair na gComhairleoirí 106
Aguisín 8: An Tuarascáil Chorparáideach ar Dhul Chun Cinn le haghaidh 2025 106
Aguisín 9: Dliteanas um Cháin Charbóin 2025 164
Aguisín 10: An Ráiteas um Rialú Inmheánach Airgeadais 166
Aguisín 11: Ráiteas Rialachais 172
Aguisín 12: Táscairí Feidhmíochta NOAC 2025 175



RÉAMHRÁ

Ag treorú an bhealaigh i dtreo todhchaí inbhuanaithe agus chuimsitheach

Leagann ár dTuarascáil Bhliantúil 2025 béim ar obair Chomhairle Contae Chill Dara agus na seirbhísí a chuirimid ar fáil dár bpobail.



Teach an Chartúin, An Cartún, Maigh Nuad

Ár Ráiteas Físe agus Ráiteas Misin

Ár bhFís

Todhchaí inbhuanaithe a chruthú agus caighdeán na beatha a fheabhsú ag an am céanna do mhuintir Chill Dara ar fad.

Ráiteas Misin

An bealach a réiteach i dtreo todhchaí inbhuanaithe agus chuimsitheach ach an cháilíocht saoil a fheabhsú do chách. Féachaimid le bonneagar agus seirbhísí éifeachtúla agus nuálacha a sheachadadh, fás cothrom a chothú, agus pobal nasctha agus bríomhar a fhorbairt trí chomhpháirtíochtaí comhoibritheacha agus rannpháirtíocht leis an bpobal. I gcroílár gach a ndéanaimid tá tiomantas do thairbhe a bhaint amach do mhuintir Chill Dara ar fad.

An Comh-Réamhrá





Sonya Kavanagh, Príomhfheidhmeannach Chomhairle Contae Chill Dara agus An Comhairleoir Carmel Kelly, Cathaoirleach Chontae Chill Dara

Ba thréimhse shuntasach dul chun cinn agus seachadta é 2025 do Chomhairle Contae Chill Dara, agus muid ag leanúint de chuspóirí Phlean Corparáideach 2025–2029 a chur i bhfeidhm, agus ag freagairt ag an am céanna do na riachtanais athraitheacha a bhaineann le contae dinimiciúil atá ag fás.

Tá Cill Dara fós ar cheann de na contaetha is mó fás in Éirinn agus, le linn 2025, choinnigh an Chomhairle béim láidir ar sholáthar tithíochta, ar bhonneagar inbhuanaithe, ar ghníomhú ar son na haeráide, ar fhorbairt eacnamaíoch agus ar fholláine an phobail. Díríodh infheistíocht shubstaintiúil ar thithíocht shóisialta agus inacmhainne, ar athghiniúint eastáit agus ar thionscnaimh éifeachtúlachta fuinnimh, rud a léirigh tosaíochtaí beartais náisiúnta agus riachtanas áitiúil.

Gné shainiúil de 2025 ba ea an cheannaireacht leanúnach a léirigh Comhairle Contae Chill Dara i ngníomhú ar son na haeráide. Cuireadh dlús le cur chun feidhme an Phlean Gníomhaithe ar son na hAeráide 2024–2029, agus tá dul chun cinn á dhéanamh i Limistéar Dícharbónaithe Mhaigh Nuad mar eiseamláir náisiúnta don nuálaíocht agus do réitigh aeráide faoi stiúir an phobail. I measc na bpríomh-gharspriocanna bhí oscailt an Tí Taispeána i Maigh Nuad, aitheantas do Dheais Féir go Gás ag dámhachtainí digiteacha náisiúnta, agus Deimhniú Bainistíochta Fuinnimh ISO 50001 a bhaint amach, rud a léiríonn tiomantas na Comhairle don athléimneacht in aghaidh an athraithe aeráide, do phrionsabail an gheilleagair chiorclaigh agus do laghdú intomhaiste astaíochtaí.

Ar fud bailte agus sráidbhailte, bhí athghiniúint uirbeach agus tuaithe fós ina príomhthosaíocht. Thacaigh tionscadail réimse phoiblí agus comhfhorbartha áite a cuireadh ar fáil trí Lár Bailte ar dTús, cistí athghiniúna agus infheistíocht i gcáin mhaoine áitiúil le hathbheochan lár bailte agus le féiniúlacht áitiúil neartaithe. Éacht suntasach ab ea oscailt Eispéireas Shackleton i mBaile Átha Í, tionscadal suaitheanta cultúrtha agus turasóireachta lenar cruthaíodh an baile mar cheann scríbe idirnáisiúnta agus a thacaigh le hathghiniúint níos leithne, lena n-áirítear claochlú Chearnóg Emily. Rinneadh dul chun cinn freisin ar ghníomhaíocht athnuachana i mbailte ar nós Dhíseart Diarmada, an Náis agus Mhaigh Nuad, mar aon le hoibreacha caomhnaithe leanúnacha ag príomhláithreáin oidhreachta lena n-áirítear an Scioból Iontach.

Bhí ról tábhachtach ag infheistíocht sa chultúr, san oidhreacht, sa turasóireacht agus in imeachtaí chun beogacht shóisialta agus eacnamaíoch an chontae a fheabhsú. Cuireadh an fhéile Bríd 2025 – Spiorad Chill Dara ar bun mar mhór-bhuaicphointe cultúrtha, ag tacú le 31 grúpa pobail agus cruthaitheachta agus ina raibh ealaíontóirí a bhfuil aitheantas náisiúnta agus idirnáisiúnta acu, ealaín phoiblí ar scála mór agus rannpháirtíocht láidir pobail ar fud an chontae. I measc na dtionscnamh suntasach

eile bhí Seachtain na Fiontraíochta Áitiúla, Blas Chill Dara, cláir Sheachtain na hOidhreachta agus raon leathan gníomhaíochtaí ealaíon, leabharlainne agus cultúrtha a chuirtear ar fáil trí ionaid agus comhpháirtíochtaí na Comhairle.

Lean forbairt, ionchuimsitheacht agus folláine an phobail de bheith mar bhonn taca faoi obair na Comhairle le linn 2025. Cuireadh tacaíocht leanúnach ar fáil trí leabharlanna, comhpháirtíochtaí ealaíon agus spóirt, tionscnaimh aoisbháúla agus ionchuimsitheachta daoine faoi mhíchumas, tacaíochtaí lánpháirtíochta, SICAP, LEADER agus scéimeanna deontais pobail. Le bunú chéad Mhol Sláinteachais Chill Dara, seoladh Thionscnamh Bochtaineachta Leanaí Chill Dara, agus seachadadh pobal sláintiúil agus clár folláine, léiríodh fócas láidir ar ionchuimsiú sóisialta agus ar luath-idirghabháil. Neartaigh comhoibriú le comhpháirtithe reachtúla agus deonacha tuilleadh tacaíochtaí do leanaí, do dhaoine scothaosta, do phobail nua agus do dhaoine aonair atá faoi mhíbhuntáiste.

Rinne Comhairle Contae Chill Dara dul chun cinn freisin maidir le forbairt eagraíochtúil, claochlú digiteach agus nuálaíocht i rith na bliana. Tacaíodh le feabhsuithe ar rialachas, ar dhearadh seirbhíse agus ar rannpháirtíocht custaiméirí le hinfheistíochtaí i gcórais dhigiteacha, sa chibearshlándáil, i bhfeabhsú próisis agus i saineolas foirne. Chuir tionscnaimh nuálaíochta amhail GeoCollect, cláir smaointeoireachta deartha inmheánacha agus bunú Tairsí Nuálaíochta éifeachtúlacht seirbhíse agus trédhearcacht ar fud na Stiúrthóireachtaí.

Rinneadh ról na Comhairle i sábháilteacht an phobail agus freagairt éigeandála a neartú tuilleadh in 2025. Tháinig Stáisiún Dóiteáin nua Mhaigh Nuad i bhfeidhm, rud a chuir le cumas freagartha éigeandála, agus ba é seo an bhliain ba ghnóthaí a bhí ag Seirbhís Dóiteáin Chill Dara. Ba chéim thábhachtach é bunú foirmiúil Chomhpháirtíocht Sábháilteachta Pobail Áitiúil Chill Dara i gcur chuige comhordaithe ilghníomhaireachta maidir le sábháilteacht an phobail ar fud an chontae.

Ag infheistiú i ndaoine, in áiteanna agus i ndeiseanna ar fud Chontae Chill Dara.

Seachadadh an méid a baineadh amach in 2025 trí chomhpháirtíocht láidir idir na Comhaltaí Tofa, an fhoireann, na pobail agus na páirtithe leasmhara. Tá an daonlathas áitiúil fós lárnach d'obair na Comhairle, agus tá an cheannaireacht a chuireann Comhairleoirí ar fáil maidir le treo beartais a mhúnlú agus ionadaíocht a dhéanamh ar leasanna an phobail ríthábhachtach i gcónaí.

Agus machnamh á dhéanamh againn ar an mbliain, aithnímid an dul chun cinn atá déanta agus na dúshláin atá romhainn. Faoi threoir Phlean Corparáideach 2025–2029, tá Comhairle Contae Chill Dara tiomanta i gcónaí do sheirbhísí ardchaighdeáin a sholáthar, ár gcomhshaol a chosaint, tacú le fás ionchuimsitheach agus inbhuanaithe, agus caighdeán na beatha a fheabhsú do gach duine atá ina gcónaí agus a oibríonn i gContae Chill Dara.

Príomhfheidhmeannach
Sonya Kavanagh

Cathaoirleach
Cllr Carmel Kelly

Comhaltaí Tofa

Ceantar Bardasach Chlaonta - Mhaigh Nuad

An Comh. William Durkan	FG
An Comh. Tim Durkan	FG
An Comh. Angela Feeney	LAB
An Comh. Daragh Fitzpatrick	FF
An Comh. Pádraig McEvoy	Neamh-pháirtí
An Comh. Peter Melrose	SD
An Comh. Paula Mulroe	SD
An Comh. Donna Phelan	FF
An Comh. Paul Ward	FF
An Comh. Brendan Wyse	FG

Ceantar Bardasach Chill Dara-Dhroichead Nua

An Comh. Pat Balfe	Neamh-pháirtí
An Comh. Noel Connolly	SF
An Comh. Suzanne Doyle	FF
An Comh. Kevin Duffy	FG
An Comh. Noel Heavey	FF
An Comh. Tom Mc Donnell	Neamh-pháirtí
An Comh. Brian O'Loughlin	FF
An Comh. Peggy O'Dwyer	FG
An Comh. Tracey O'Dwyer	FG
An Comh. Chris Pender	SD
An Comh. Robert Power	FF

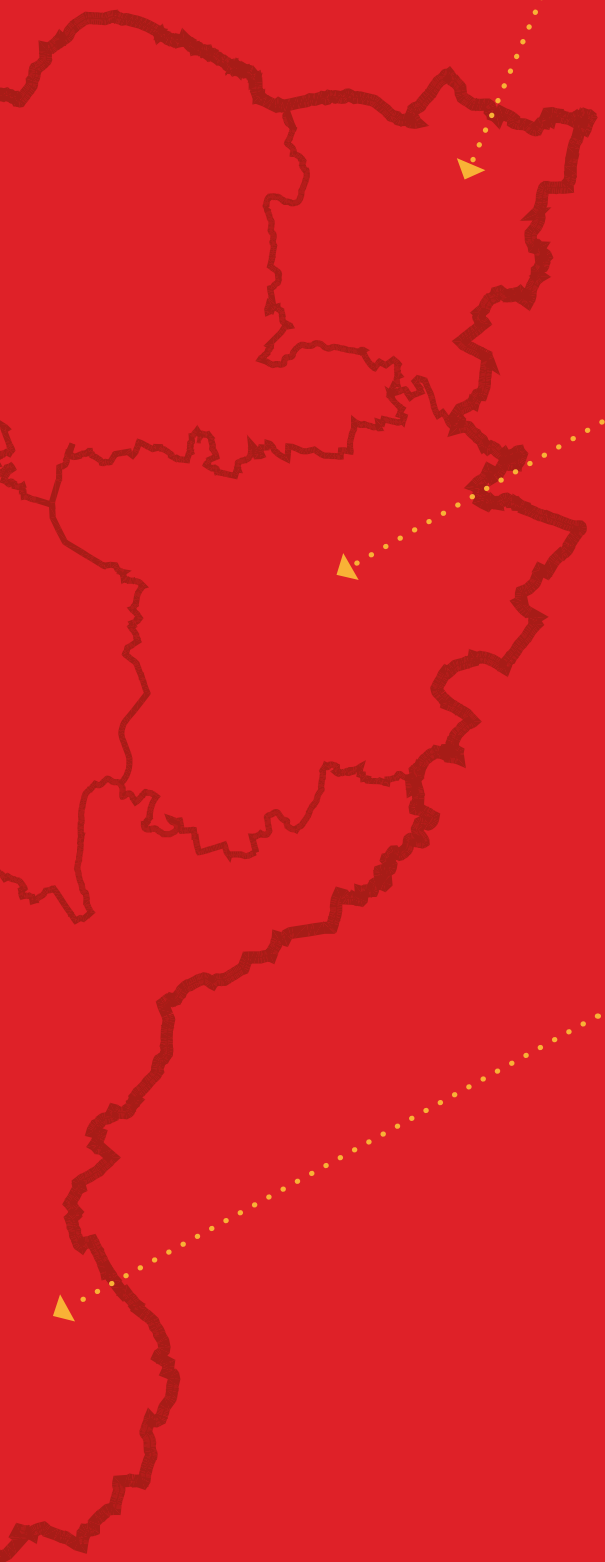

Ceantar Bardasach Chill Droichid - Léim an Bhradáin

An Comh. Paul Brooks	FG
An Comh. Bernard Caldwell	FF
An Comh. Rupert Heather	LAB
An Comh. Nuala Killeen	SD
An Comh. Claire O'Rourke	SD
An Comh. Lumi Panaite Fahey	FG*
An Comh. Declan Ryan	FG**
An Comh. David Trost	FF

Ceantar Bardasach an Náis

An Comh. Anne Breen	LAB
An Comh. Fintan Brett	FG
An Comh. Bill Clear	II
An Comh. Ger Dunne	II
An Comh. Carmel Kelly	FF
An Comh. Seamie Moore	Neamh-pháirtí
An Comh. Evie Sammon	FG

Ceantar Bardasach Bhaile Átha Í

An Comh. Veralouise Behan	FF
An Comh. Aoife Breslin	LAB
An Comh. Brian Dooley	FF
An Comh. Ivan Keatley	FG
An Comh. Mark Leigh	LAB

*Go dtí Deireadh Fómhair 2025
**Comhthofa i mí na Samhna

Cáin Mhaoine Áitiúil

Forléargas ar 2025

Leithdháileadh os cionn €5.085m de mhaoiniú don Cháin Mhaoine Áitiúil in 2025 ar na 5 Cheantar Bhardasacha i gCill Dara, rud a chuir le forbairt agus seachadadh na gcéadta tionscadal pobail, tionscnamh comhshaoil, cothabháil contae chomh maith le cláir chruthaitheacha agus chultúrtha.

Is cáin bhliantúil í an Cháin Mhaoine Áitiúil ar réadmhaoine cónaithe, bunaithe ar a luach margaidh agus cuireann leithdháileadh an mhaoinithe seo ar bhonn bliantúil ag Comhairle Contae Chill Dara le caighdeán na beatha agus bonneagar shaoránaigh Chill Dara ar fud 5 Cheantar Bardasach an chontae.

Tionscnaimh ar Tacaíodh leo tríd an gCáin Mhaoine Áitiúil

Thacaigh an Cháin Mhaoine Áitiúil in 2025 go mór leis an méid seo a leanas:

Ag Tacú le Pobail

- Féile Bhríde 2025
- Ciste Nuálaíochta Pobail
- Tionscnaimh Óige agus Pobail
- Soilse Nollag
- Gníomhaíochtaí Spóirt
- Deontais Aghaidheanna Siopa
- Comhpháirtíocht Spóirt Chill Dara
- Deontais Phobail agus Cumann Áitritheoirí
- Féilte Lá Fhéile Pádraig
- Talamh Conláiste, Páirceanna
- Féile Sráide
- Imeachtaí Oíche Shamhna
- Aláraim agus Aláraim Chloigín an Dorais
- Margaí Nollag
- Amharclannaíocht Óige
- Cóir
- Seideanna d'Fhir agus do Mhná
- Gníomhaíochtaí Óige
- Giniúint Ceoil
- Lá na Léitheoirí
- An Iothlainn Aisteach, Cill Droichid
- Clóis Súgartha
- Margadh Prátaí, an Nás
- Clár Leachtanna
- Staidéar Indéantachta ar Chanáil an Chorrbhaile
- Mol Uiscebhunaithe
- Féilte Drámaíochta
- Ceannard
- Féile Manley Hopkins
- Féile an Mheithimh
- Tionscnaimh Ghaeilge de chuid Choiste na Gaeilge
- Ag Tacú le Cultúr agus leis na hEalaíona

- Nascadh
- Féile na hIonchuimsitheachta
- Grúpaí Seanóirí
- Linnte Snámha
- Ceolfhoireann Chill Dara
- Cumainn Cheoil
- Áiteanna a Athrú

Ag Cosaint Ár gComhshaoil

- Maoiniú le haghaidh Bailte Slachtmhara
- An Ciste Nuálaíochta um Ghníomhú ar son na hAeráide
- Bearta Laghdaithe Gliofosáite
- Cur Crann
- Prúnáil nCrann
- Staidéir Indéantachta, Glasbhealaí agus Bealaí Oidhreachta
- Sráideanna Ciúine
- Taisteal Gníomhach
- Siúlbhealaí
- Tarrtháil ar Fhiadhúlra
- Rotharbhealaí
- Cláir Síolta
- Tionscadail Oidhreachta
- Gairdíní Bithéagsúlachta
- Boscaí Bruscair Urraithe
- Athchúrsáil Crann Nollag

Cothabháil an Chontae

- Uasghrádú agus deisiú cosán
- Cothabháil Bóithre Áitiúla
- Soilsiú Poiblí
- Tionscnaimh Réimse Poiblí
- Freagracht a ghlacadh as eastáit
- Cothabháil Reiligí
- Moilliú Tráchta
- Glanadh Sráideanna
- Comharthaíocht
- Clóis Súgartha
- Deontais Cumann Cónaitheoirí, Eastáit Phríobháideacha agus Eastáit Phoiblí
- Inrochtaineacht

Infheistíocht inár bPobail 2025

Uasghrádú agus Deisiú Cosán	€2.56m
Soilsiú Poiblí	€100,000
Bailte Slachtmhara	€201,500
Páirceanna agus Áineas, cur/prúnáil crann, laghdú gliofosáite.	€785,000
Deontais Phobail, Féilte, Bríd 1500, Soilse na Nollag, Cumann Cónaitheoirí	€1.51m
Leabharlann, Tionscadail Chaipitil agus na hEalaíona	€398,000

Stiúrthóireacht 01

Aeráid, Pobal, Comhshaol agus Uisce

Táimid tiomanta do Chontae Chill Dara a fhorbairt ar bhealach atá níos inbhuanaithe, níos athléimní agus níos cuimsithí don ghlúin reatha agus do na glúine atá le teacht.

01



AERÁID, POBAL,
COMHSHAOL & UISCE

Gníomhú ar son na hAeráide

In 2025, lean Oifig Chomhairle Contae Chill Dara um Ghníomhú ar son na hAeráide d'aghaidh a thabhairt ar an athrú aeráide agus d'astaíochtaí gás ceaptha teasa a laghdú, agus béim á leagan ar chur chun feidhme na ngníomhaíochtaí a leagtar amach i bPlean Gníomhaithe ar son na hAeráide Chomhairle Contae Chill Dara (2024–2029).

Soláthraíonn an plean sin an creat chun tacú le Comhairle Contae Chill Dara an sprioc náisiúnta a bhaint amach maidir le laghdú 51% ar astaíochtaí gás ceaptha teasa faoi 2030, agus gníomhaíocht ar son na haeráide á leabú ar fud oibríochtaí agus sholáthar seirbhíse na Comhairle ag an am céanna.



51%

Sprioc chun astaíochtaí gás ceaptha teasa a laghdú faoi 2030.

TRASNA: Abhainn na Life, Cill Droichid

AR DHEIS: Goirt Ghráin, Co. Chill Dara

Forléargas ar 2025


TeachTaispeána

Teach Taispeána

Is tionscadal taispeántais suaitheanta é Teach Taispeána a osclaíodh i mí an Mhárta 2025, a dearadh chun dea-chleachtas a thaispeáint i dtithíocht inbhuanaithe, éifeachtúlacht fuinnimh agus dearadh atá freagrúil don aeráid. Forbraíodh cás-staidéar ina dhiaidh sin ag baint úsáid as sonraí oibríochtúla 2025, le haguisíní teicniúla a chuimsíonn faisnéis chúlra ó fhoinsí ar nós Ollscoil Mhá Nuad, 2EVA agus an Tuarascáil Measúnaithe Fuinnimh.

Conradh um Fheidhmíocht Fuinnimh (EPC) – tús curtha leis an bpróiseas

Cuireadh tús leis an gConradh um Fheidhmíocht Fuinnimh (EPC) trí Nós Imeachta Idirphlé Iomaíoch. Is clár iarfheistithe fadtéarmach ráthaithe é d'fhoirgnimh Chomhairle Contae Chill Dara, ina n-úsáidtear conraitheoir speisialaithe chun coigilteas fuinnimh a dhearadh, a shuiteáil, a chothabháil agus a ráthú le himeacht ama. Cuirfear tús le síniú an chonartha i ndiaidh na céime dearaidh in R2 2026 agus cuirfear an Chéim Oibreacha i gcrích idir R2 2026 – R2 2027. Cuirfear tús le Céim Seirbhíse agus Cothabhála 8 mbliana (ar na bearta a cuireadh i bhfeidhm) nuair a bheidh na hoibreacha críochnaithe.

Coigilteas Réamh-mheasta an Chonartha Feidhmíochta Fuinnimh:

	Coigiltis Leictreachais(kWh)	Coigilteas Gáis/ Breosla (kWh)	Coigilteas Indíreach ar Astaíochtaí (tCO2)	Astaíochtaí Díreacha Coigilteas (tCO2)
Áras Chill Dara	185,007	588,478	18	120
Ionad Fóilíochta Bhaile Átha Í	-270,266	898,483	-26	184
Ionad Fóilíochta an Náis	-311,473	954,445	-30	195

Deais maidir le Féar go Gás – aitheanta

Cuireadh céim phíolótach thionscadal Féir go Gás i gcrích go rathúil. Tionscadal gníomhaíochta aeráide cliste, sonraíbhunaithe is ea é a iompaíonn bearradh féir ina bhfuinneamh in-athnuaite agus a úsáideann deais dhigiteach chun an buntáiste don chomhshaol a thaispeáint. Gradam as Cur go Mór leis an Domhan ag Gradaim um Chlaochlú Digiteach na hEarnála Poiblí 2025, lena n-aithnítear nuálaíocht, tionchar an gheilleagair chiorclaigh agus ceannaireacht dhigiteach.

ISO 50001

Fuarthas Deimhniú Córais Bainistíochta Fuinnimh ISO 50001 i mí Dheireadh Fómhair 2025 dár riachtanais fuinnimh chorparáideacha.

SEAI Gapt to Target for KCC GHG Emissions

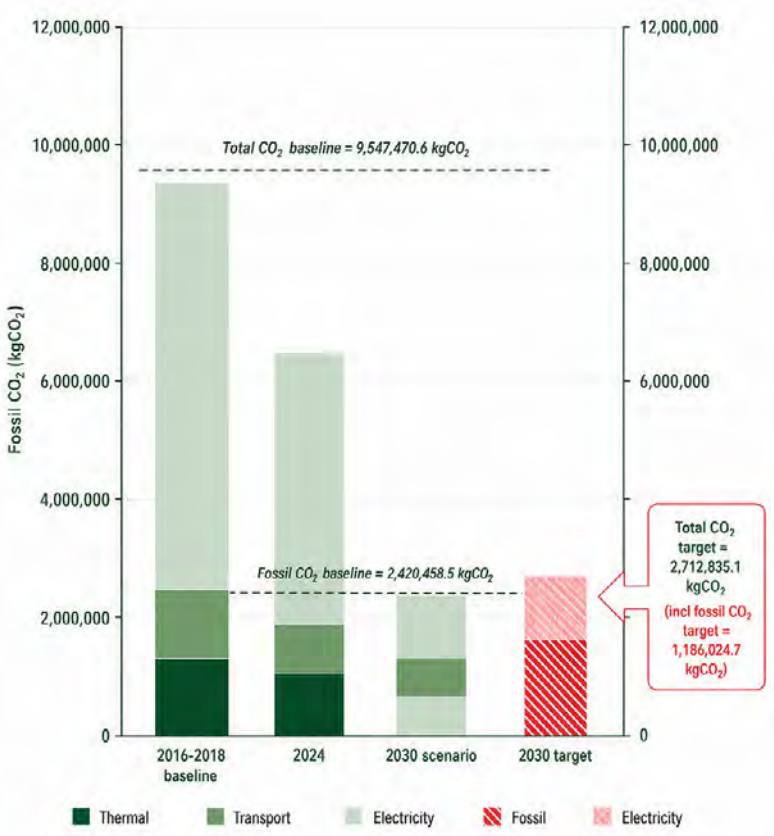

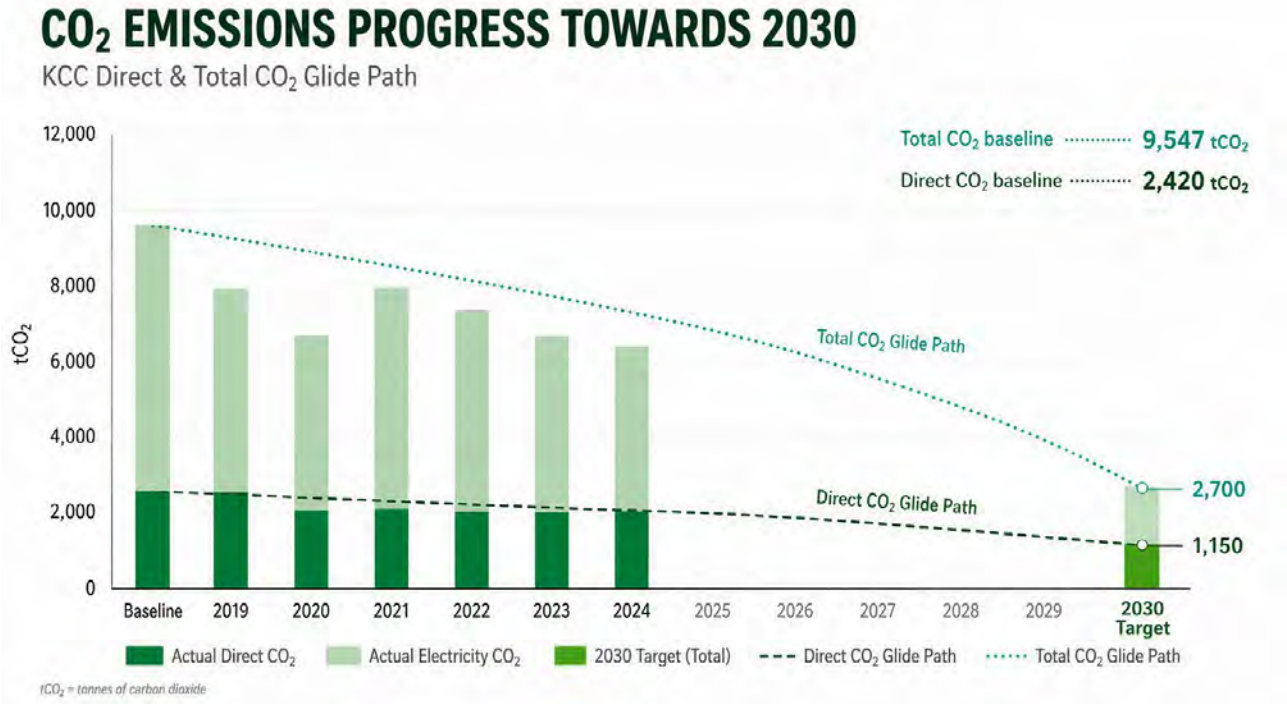

Total and Direct CO_2 Emissions

Seaimpíní Aeráide

Reáchtáladh na chéad Ghradaim Seaimpíní Aeráide CD in R2 2025 agus é mar aidhm leo aitheantas a thabhairt don mhórghníomhú ar son na haeráide, don inbhuanaitheacht nó don obair bhithéagsúlachta atá á déanamh ar an talamh laistigh de Chrios Dícharbónaithe Mhaigh Nuad agus iad a chur chun cinn. Bronnadh gradaim ar 9 mbuaiteoir ar fud na gcatagóirí de ghrúpaí pobail, scoileanna, feirmeoirí agus gnólachtaí ag an imeacht Picnic sa Pháirc i mí an Mheithimh 2025 agus bhí cúigear de na buaiteoirí sin le feiceáil níos déanaí ar an bpodchraoladh "Together for Sustainable Future" chun na gníomhartha atá á ndéanamh a chur chun cinn tuilleadh agus chun daoine eile a spreagadh le leanúint ar lorg na Seaimpíní.



DZ Climate Champions 2025 - Silver Birch Award Winners

Costais Maitrís G2G & coigilteas CO2 de réir cineál gearrtha féir

Ainm an Cháis	A	B	C	D
Cur síos ar an gcás	Bainistíocht Reatha	Bainistíocht Reatha + Bailiúchán Féir	Bainistíocht Ard-Déine + Bailiú Féir	Bainistíocht Déine Íseal + Bailiú Féir
COSTAIS				
Costais Iomlána an Stáisiúin (Turas A)	€0	€2,530	€3,368	€1,043.22
Costais Iomlána AD (Turas B)	€0	€8,955	€12,468	€3,842
Próiseáil Iomlán AD (€0.03/Kg)	€0	€37,625	€51,506	€37,351.27
Costais Iomlána an Chonraitheora	€229,162	€1,072,658	€1,622,056	€442,181
Costais Iomlána	€229,162	€1,121,769	€1,689,399	€484,418
SOCHAIR				
Fuinneamh in-athnuaite a ghintear (Bithmheatán i lítear)	0	297,241	406,901	295,075
Fuinneamh in-athnuaite a ghintear (Bithmheatán i kg)	0	1,254,183	1,716,883	1,245,042
Bithmheatán tonna CO_2e (tCO_2e)	0	13	17	12
Coibhéis díosail (tCO_2e)	0	158	216	157
Coigilteas féideartha tCO_2e i gcomparáid le Díosal	0	146	199	145
Coigilteas féideartha tCO_2e (%)	0	92	92	92
Luach creidmheasa carbóin féideartha (@€65/tCO_2e)	0	€9,463	€12,955	€9,394

Príomhstaitisticí 2025

750–800

CUAIRTEOIR AR AN TEACH TAISPEÁNA

Cuairteoirí measta le 12 mhí anuas.

9

mBUAITEOIR SEAIMPÍNÍ AERÁIDE

Ar fud na gcatagóirí "Pobal", "Feirmeoir", "Scoileanna" agus "Gnó".

5

EIPEASÓID PODCHRAOLTAÍ

"Together for a Sustainable Future" le Buaiteoirí Seaimpíní Aeráide.

DUL CHUN CINN ISO 50001

(Dul Chun Cinn ar Laghdú)

ASTAÍOCHTAÍ CO_2 Ó BHREOSLA IONTAISE

23.7% BAINTE AMACH

SPRIOC 2030 59.5%

ASTAÍOCHTAÍ IOMLÁNA CO_2

33.2% BAINTE AMACH

SPRIOC 2030 78%

FEIDHMÍOCHT FUINNIMH

36.8%

FEABHSÚ ÓN MBUNLÍNE (2009)

GRASS2GAS

295,000–400,000

LÍTEAR BITHMHEATÁN

Giniúint fuinnimh in-athnuaite fhéideartha.



SUAS LE 92%

LAGHDÚ ASTAÍOCHTAÍ CO_2

Laghduithe suntasacha ar astaíochtaí CO_2 a d'fhéadfadh a bheith ann.

NA GRADAIM A BRONNADH

3 **GHRADAM DARACH** (ÓR)

3 **GHRADAM BEITHE GILE** (AIRGEAD)

3 **GHRADAM SCEICHE GILE** (CRÉ-UMHA)

A bronnadh ar bhuaiteoirí Seaimpíní Aeráide.

THÁINIG LAGHDÚ 2.2% AR AN ÍDIÚ FUINNIMH ó 2023 go 2024.**2024.**

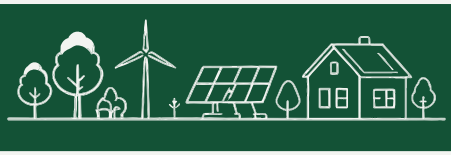



AERÁID, POBAL, COMHSHAOL & UISCE

Pobal

Lean an Rannóg Pobail uirthi ag treorú agus ag tacú le tionscnaimh a sholáthraíonn ceannaireacht chathartha, a neartaíonn rannpháirtíocht an phobail agus a fhorbraíonn acmhainn áitiúil ar fud Chontae Chill Dara. Oibríonn an rannóg go dlúth le Coiste Forbartha Pobail Áitiúil (CFPÁ) Chill Dara chun cur chuige comhordaithe, straitéiseach a sholáthar i leith forbairt áitiúil agus pobail.

Leagadh béim i rith na bliana ar thosaíochtaí an Phlean Áitiúil Eacnamaíochta agus Pobail (PÁEP) 2024-2029 a chur chun cinn, tacú le pobail chuimsitheacha agus cuimsiú sóisialta, sláinte agus folláine a chur chun cinn ar fud an chontae.

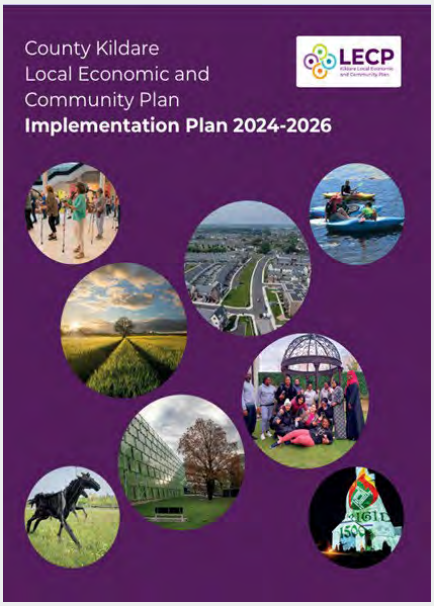

IMAGE TOP: Cloak in the Night Sky- Kildare Town

Íomhá thuas: Plean Feidhmithe don Phlean Áitiúil Eacnamaíochta agus Pobail

Forléargas ar 2025





ÍOMHÁ THUAS: Clár Scoile Chomhpháirtíocht Spóirt Chill Dara

ÍOMHÁ THUAS: Clár 'An Spórt don Ionchumhachtú' CSCD

Comhpháirtíocht Spóirt Chill Dara

Is é is aidhm di rannpháirtíocht sa spórt agus sa ghníomhaíocht a mhéadú trí chláir, oideachas agus oiliúint ar ardchaighdeán. I measc na spriocghrúpaí a bhféadfadh rannpháirtíocht íseal sa spórt a bheith acu, tá Daoine faoi Mhíchumas, Daoine Scothaosta, an Óige, Cailíní sna Déaga agus Mná, Mionlaigh Eitneacha agus Pobail faoi Mhíbhuntáiste.

Le linn 2025 bhí Comhpháirtíocht Spóirt Chill Dara ag plé le 27,000 Duine (Go Díreach/Go hIndíreach).

Scéimeanna Deontas

Leanann eagraíochtaí pobail ar fud an chontae de thacaíocht a fháil trí raon scéimeanna deontas atá ag dul i méid. Sa bhliain 2025 amháin, mhaoinigh Comhairle Contae Chill Dara 914 deontas, dar luach €1,750,325, rud a léiríonn ár dtiomantas do phobail a chumhachtú chun tionscadail a fhorbairt a chuireann feabhas ar chaighdeán na beatha do dhaoine ar fud Chill Dara.

Plean Áitiúil Eacnamaíochta agus Pobail (PÁEP)

Déanann CFPÁ Chill Dara maoirseacht ar ghníomhartha pobail PÁEP, agus déanann an CBS um Pleanáil, Fiontraíocht agus Forbairt Gheilleagrach maoirseacht ar ghníomhartha eacnamaíocha. Bhí móiminteam an-láidir ar fud PÁEP in 2025 agus 227 as 367 gníomhaíocht PÁEP (62%) curtha i gcrích nó ar siúl faoi dheireadh 2025.



Féile Bhríde 2025 – Spiorad Chill Dara

Bhí an fhéile ar siúl ón 25 Eanáir go dtí an 3 Feabhra, agus bhí ealaíontóirí a bhfuil cáil idirnáisiúnta orthu le feiceáil lena linn, lena n-áirítear Amble, Bob Geldof, Una Healy, Lyra, Sharon Shannon agus Irish Women in Harmony. Mealladh lucht féachana ó Éirinn agus thar lear chuig léiriúcháin shuaithinseacha lasmuigh amhail Mórshiúl an tSolais de chuid LUXE Landscape Theatre agus taibhithe aeir Fidget Feet. Tugadh tacaíocht do 31 grúpa pobail agus cruthaitheachta trí scéim deontas thiomnaithe €54,204 chun páirt a ghlacadh sa chlár.





THUAS: Irish Women in Harmony – Ráschúrsa an Churraigh

SA LÁR: Bob Geldof – He for She, Bálseomra Dreamland, Baile Átha Í

THÍOS: Brat i Spéir na hOíche (Cloak in the Night Sky) – Baile Chill Dara

An Clár um Chuimsiú Sóisialta agus Gníomhachtú Pobail (SICAP)

Ba é €1,697,006 buiséad iomlán SICAP do 2025 agus in 2025 sháraigh SICAP a spriocanna náisiúnta mar a leagtar amach thíos.

Sprioc	Béim	Sprioc 2025	Sprioc 2025 bainte amach
A hAon	Ag Tacú le Pobail faoi Mhíbhuntáiste	72 grúpa	103 grúpa
A Dó	Ag Tacú le Daoine Aonair faoi Mhíbhuntáiste	859 duine aonair	1,157 duine aonair

Clár LEADER Chill Dara

Agus é faoi mhaoirseacht CFPÁ Chill Dara agus curtha i bhfeidhm ag Comhpháirtíocht LEADER Chontae Chill Dara. Formheasadh 7 dtionscadal LEADER in 2025, dar luach €433,139 san iomlán.

Éire Shláintiúil

Thacaigh buiséad €75,000 de chuid Éire Shláintiúil le 7,944 duine leochaileach trí ghníomhaíochtaí sláinte coirp agus níos mó ná 820 duine trí ghníomhaíochtaí folláine.

Pobail Shláintiúla Sláintecare

In 2025, seoladh Tionscnamh Bochtaineachta Leanaí Chill Dara, agus le tionscnaimh Teiripe Saothair agus Trámathreoraithe faoi Stiúir an Phobail, leathnaíodh tacaíochtaí luath-idirghabhála.

- Fuair 161 rannpháirtí tacaíocht trí chláir Teiripe Saothair agus Trámathreoraithe faoi Stiúir an Phobail.
- Ghlac 25 rannpháirtí pobail páirt i Measúnú Caighdeánach Ballyroe Place, ag cur bonn eolais ar fáil go díreach d'fheabhsuithe ar bhonneagar áitiúil agus ar thaitneamhachtaí áitiúla.
- Tugadh tacaíocht do 38 gairmí chun páirt a ghlacadh in oiliúint i gCleachtas Trámathreoraithe le linn 2025.



Gairdín na gCéadfaí PMVT, An Chorrchoill



Seoladh Phróifíl Bochtaineachta Chill Dara



Ionaid Phobail

Lean Comhairle Contae Chill Dara de níos mó ná 20 ionad pobail, teach agus cábán a chothabháil agus maoirseacht a dhéanamh ar a n-úsáid do ghrúpaí pobail. Leanamar freisin le spásanna pobail nua a sholáthar trí réadmhaoin nua a fháil, atá beartaithe le hathfhorbairt agus le hathchóiriú le go mbeidh siad ina n-ionaid phobail i gCill Chuillinn, i nDroichead Nua agus i Maigh Nuad.

Nascadh

Síníodh an Chairt Nasctha idir Ráth Iomgháin, Co. Chill Dara agus Freehold, New Jersey, i mí an Mheithimh 2025. Cuireann an chairt tiomantas an dá phobal ar bhonn foirmiúil chun naisc a fhorbairt agus a neartú trí chumarsáid agus malartú, go háirithe i measc eagraíochtaí san oideachas, sna healaíona, sa spórt, san fhiontraíocht, sa turasóireacht agus sa tionscal eachaí.

D'óstáil an Coiste Idirchaidrimh um Nascadh Bailte Imeacht Líonraithe um Nascadh i mí na Samhna 2025 i Leabharlann an Náis do gach coiste nasctha sa chontae. Tríd an imeacht sin, tugadh coistí nasctha le chéile chun nascadh, caidrimh a chothú, agus smaointe a mhalartú.

Líonra Rannpháirtíochta Pobail (LRP) Chill Dara

Leanann Comhairle Contae Chill Dara ag tacú le LRP Chill Dara chun cur ar chumas pobal guth agus tionchar níos mó a bheith acu i gcás saincheisteanna agus ar beartas. Tá 863 grúpa cláraithe leis an Líonra Rannpháirtíochta Pobail.

Comhpháirtíocht Sábháilteachta Pobail Áitiúil (CSPÁ) Chill Dara

Le bunú Chomhpháirtíocht Sábháilteachta Pobail Áitiúil (CSPÁ) Chill Dara, tugtar an Garda Síochána, Comhairle Contae Chill Dara, Tusla, FSS agus ionadaithe ó earnálacha pobail, óige agus oideachais le chéile. Cheap an tAire Dlí agus Cirt CSPÁ Chill Dara go foirmiúil i mí na Nollag 2025 agus tá sé faoi stiúir na hOifige Náisiúnta um Shábháilteacht Pobail. Déanfaidh an CSPÁ maoirseacht ar fhorbairt agus ar sheachadadh Plean Sábháilteachta Pobail do Chill Dara.

ÍOMHÁ THUAS: Lyceum Uimh. 80 i gCív - cuairt ar Shackleton

Forbairt Pobail

In 2025, bhunaigh an Rannóg Pobail an chéad Mhol Sláinteachais i gCill Dara. Tagraíonn bochtaineacht sláinteachais don neamhábaltacht íoc as táirgí sláinteachais bunúsacha pearsanta agus teaghlaigh. Tá breis agus 200kg de tháirgí deonaithe ag an bpobal do chomhpháirtithe pobail ó mhí an Mheithimh 2025 i leith. Thacaigh an cúnamh sin le daoine aonair agus le pobail atá thíos le bochtaineacht sláinteachais i gCill Dara.

Clár Aoisbhá Chill Dara

In 2025, bhí os cionn 150 duine i láthair ag Seó Bóthair Chill Dara dar teideal 'Who cares for the older carer', le haoichainteoirí ó Chúramóirí Teaghlaigh Éireann, ón Údarás Árachais Sláinte, ó Mheabhairshláinte Éireann, ón mBord um Chúnamh Dlíthiúil agus ó Alone.



AR DHEIS: Clár Cnocadóireachta Chomhpháirtíocht Spóirt Chill Dara

THÍOS: Imeacht LCP – Ag Obair le Chéile



Príomhstaitisticí 2025

27,000

GHLAC 27,000 DUINE PÁIRT

trí chláir chomhpháirtíochta Spóirt Chill Dara.

31 GRÚPA

Fuair siad tacaíocht trí Fhéile Bhríde - Spiorad Chill Dara.

€55,000

Maoiniú rannpháirtíochta na bhféilte a bronnadh.

INFHEISTÍOCHT POBAIL

€1.75M

DEONTAIS PHOBAIL

Maoiníodh 914 deontas.

€1.70M

MAOINIÚ SICAP

Tacaíodh le **103** grúpa agus **1,157** duine aonair

62%

GNÍOMHAÍOCHTAÍ PÁEP

227 as **367** gníomhaíocht a cuireadh i gcrích nó atá ar siúl.

863

GRÚPA COMHALTAÍ LRP

Ballraíocht sa Líonra Rannpháirtíochta Pobail.

100

GRADAIM AN CHLÁIR FEABHSÚCHÁIN ÁITIÚIL

Sháraigh an maoiniú **€235,000+.**

7

dTIONSCADAL LEADER A CEADAÍODH

€433,139 d'infheistíocht faighte.

BONNEAGAR POBAIL

Lean Comhairle Contae Chill Dara de níos mó ná **20** ionad pobail, teach agus cábán a chothabháil, agus fuair siad **3** réadmhaoin eile lena bhforbairt mar ionaid nua.



THACAIGH POBAIL SHÁINTIÚLA

8,925

DAOINE

7,944 trí chláir ghníomhaíochta coirp de chuid Éire Shláintiúil

820 trí thionscnaimh folláine

161 rannpháirtithe i bPobail Shláintiúla Sláintecare ar tacaíodh leo trí Theiripe Shaothair agus Cleachtas Trámathreoraithe

AERÁID, POBAL,
COMHSHAOL & UISCE

Comhshaol

Le linn 2025, lean Comhairle Contae Chill Dara de an-dul chun cinn a dhéanamh i gcosaint an chomhshaoil agus i seirbhísí uisce.

Dhírigh príomhghníomhaíocht le linn na bliana ar cháilíocht chomhshaoil, ar fhorfheidhmiú agus ar chomhoibriú pobail, lena n-áirítear rath leanúnach i gcomórtais náisiúnta amhail Bailte Slachtmhara agus Entente Florale, tionscnaimh spriocdhírithe a chur i bhfeidhm chun aghaidh a thabhairt ar bhruscar agus ar dhumpáil neamhdhleathach, agus Plean Bainistíochta Bruscair nua a ghlacadh (2026–2028).

Ag an am céanna, leanadh den obair ar aistriú seirbhísí uisce go hUisce Éireann, le comhoibriú leanúnach chun tacú leis an bhfoireann, chun cúrsaí oidhreachta a réiteach agus chun an chéim dheiridh den aistriú a chur chun cinn i gcomhréir le socruithe náisiúnta.



An Plean um Bainistíocht Bruscair

Forléargas ar 2025

- Bhain Maigh Nuad stádas Óirchaighdeáin amach i gcomórtas Entente Florale 2025, rud a léiríonn iarracht láidir chomhoibríoch idir Grúpa Bailte Slachtmhara Mhaigh Nuad, Ollscoil Mhá Nuad, Coláiste Phádraig, Maigh Nuad agus Comhairle Contae Chill Dara.

- Bhí feidhmíocht den scoth ag grúpaí Bhailte Slachtmhara Chill Dara i gComórtas Bailte Slachtmhara SuperValu 2025, ag fáil 11 Bhonn Óir agus 1 Bhonn Airgid. Ainmníodh an Nás mar an Baile is fearr Coinnithe in Éirinn agus an tIonad Mór Uirbeach is fearr Coinnithe in 2025, agus d'éirigh leis an teideal náisiúnta is fearr a bhaint amach sa dá chomórtas.

- Léirigh scéim phíolótach teilifís ciorcaid iata (TCI) ag Cearnóg Edmund Rice, Baile Átha Í éifeachtacht shoiléir mar bheart díspreagthach agus forfheidhmithe chun dul i ngleic le dumpáil mhídhleathach. Faoi réir dianriachtanais mheasúnaithe agus rialachais, déanfar TCI a mheas lena úsáid in áiteanna oiriúnacha eile ar fud an chontae.

- Ghlac an Chomhairle Plean nua Bainistíochta Bruscair (2026–2028) i mí na Samhna. Leagtar amach sa phlean cuspóirí agus gníomhartha straitéiseacha soiléire atá le cur i gcrích i gcomhpháirtíocht le gnólachtaí agus pobail áitiúla chun cáilíocht an chomhshaoil a fheabhsú tuilleadh ar fud Chontae Chill Dara.

- Clár Cigireachta Talmhaíochta Náisiúnta na Gníomhaireachta um Chaomhnú Comhshaoil – Tháinig méadú ar líon na gcigireachtaí atá le cur i gcrích ó 162 cigireacht in 2024 go 196 Cigireacht Tosaigh GAP in 2025.

Uisce

Tá aistriú na Seirbhísí Uisce ó Chomhairle Contae Chill Dara go dtí Uisce Éireann sa chéim dheireanach, agus tá sé beartaithe comhtháthú iomlán a dhéanamh faoi dheireadh 2026. Tá an próiseas aistrithe foirne agus athstruchtúrú eagraíochtúil ag dul chun cinn go maith.

Tacaíonn GBRA agus Oifig Idirthréimhse na Seirbhísí Uisce (WSTO) le Comhairle Contae Chill Dara le linn an aistrithe seo. Faoi láthair tá WSTO ag comhordú saincheisteanna foirne, socruithe airgeadais, Comhaontuithe Seirbhísí Tacaíochta, saincheisteanna oidhreachta agus pleanáil aistrithe ar fud an 31 údarás áitiúil go léir.

Leanfaidh WSTO, Comhairle Contae Chill Dara agus Uisce Éireann ag obair ar chostais tréigthe agus scaradh airgeadais a chomhaontú agus ar gach gné de chomhaontú seirbhísí comhroinnte a thabhairt chun críche. Leanfar den obair freisin chun saincheisteanna oidhreachta agus acmhainní daonna a réiteach a mhéid is féidir, roimh an dáta críochnaithe i mí na Nollag 2026.

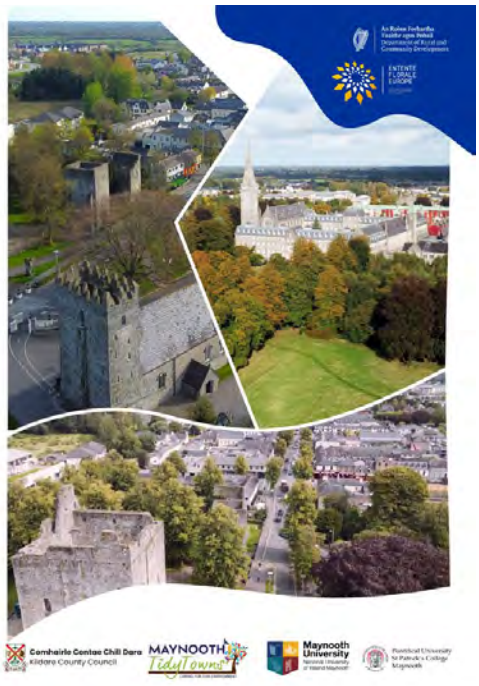

Leabhrán Entente Florale

Príomhstaitisticí 2025

GNÍOMHAOCHT CHLÁR CIGIREACHTA TALMHAÍOCHTA NÁISIÚNTA NA GNÍOMHAIREACHTA UM CHAOMHNÚ COMHSHAOIL

288 cigireacht a bhaineann leis an talmhaíocht a rinneadh in 2025.

198 Cigireacht Tosaigh GAP a cuireadh i gcrích

14% de na feirmeacha a ndearnadh cigireacht orthu a bhí neamhchomhlíontach

44 litir chomhlíontachta a eisíodh

2 fheirm a tuairiscíodh don Roinn Talmhaíochta, Bia agus Mara

1,316

BAINISTÍODH 1,316 GEARÁN MAIDIR LE TRUAILLIÚ IN 2025

PLEAN CIGIREACHTA NÁISIÚNTA DO CHÓRAIS CÓIREÁLA FUÍOLLUISCE TÍ 2022–2026

41% de na DWWTS a ndearnadh cigireacht orthu a bhí neamhchomhlíontach.

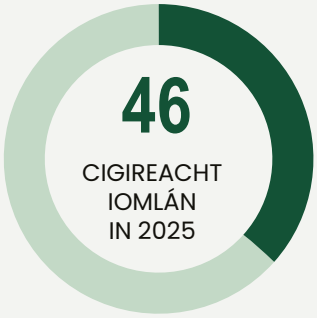

CLÁR MONATÓIREACHTA 2025 AR CHÁILÍOCHT UISCE SOLÁTHAIRTÍ UISCE PRÍOBHÁIDEACHA BEAGA TUAITHE

88 Soláthar Uisce Príobháideach Beag a cláraíodh i gContae Chill Dara.

98% de Sholáthairtí Uisce Príobháideacha Beaga cláraithe a ndearnadh monatóireacht orthu.

55 samplaí Ghrúpa A a fuarthas

72 Samplaí Grúpa B a fuarthas

7,000+ paraiméadar a ndearnadh tástáil agus anailís orthu

49 sárú ar cháilíocht an uisce a sainaithníodh

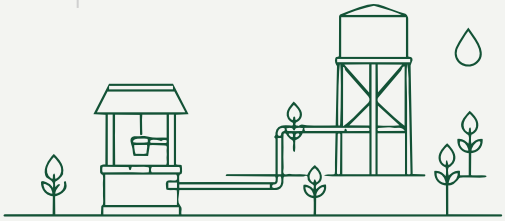

CLÁR UISCE TUAITHE - DEONTAIS TOBAIR

35 Iarratas ar Dheontas Tobair a fuarthas

17 nIarratasóir a fuair maoiniú

€69.960.25 maoiniú a bronnadh chun feabhas a chur ar sholáthairtí uisce príobháideacha.

DEONTAIS CHOMHSHAOIL POBAIL

30 Íocaíocht deontais Bailte Slachtmhara

77 Íocaíocht deontais do Choistí Reilige

22 Íocaíochtaí faoin Scéim Deontais DWWTS

FORFHEIDHMIÚ & COMHLÍONADH

214 Fíneáil bhruscair a eisíodh

18 gCás forfheidhmithe ar cuireadh tús leo



STIÚRTHÓIREACHT 02

Seirbhísí Corparáideacha, Cultúir agus Éigeandála

Táimid tiomanta do sheirbhísí corparáideacha den scoth a sholáthar, cultúr dearfach a chothú agus ullmhacht agus freagairt éigeandála éifeachtach a chinntiú dár gContae.

02





SEIRBHÍSÍ CORPARÁIDEACHA, CULTÚIR & ÉIGEANDÁLA

Seirbhísí Corparáideacha

In 2025, lean an Rannóg Seirbhísí Corparáideacha ag tacú le feidhmiú éifeachtach Chomhairle Contae Chill Dara trí phríomhfheidhmeanna rialachais, seirbhíse do chustaiméirí agus tacaíochta eagraíochtúla a sheachadadh. Sholáthair an rannóg seirbhísí céadphointe teagmhála do chustaiméirí, thacaigh sí le comhaltaí tofa agus cruinnithe reachtúla, agus thug sí tacaíocht riaracháin don Phríomhfheidhmeannach agus don Fhoireann Bainistíochta.

Bhí Seirbhísí Corparáideacha i gceannas freisin ar fheidhm meán agus cumarsáide na heagraíochta, bhainistigh siad comhlíontacht le Saoráil Faisnéise, Cosaint Sonraí agus Teangacha Oifigiúla, choinnigh siad clár na dtoghthóirí ar bun, agus rinne siad maoirseacht ar bhainistiú saoráidí agus ar raon feidhmeanna comhordúcháin ar fud na stiúrthóireachtaí.

THUAS: Oscailt Oifigiúil Eispéireas Shackleton, Baile Átha Í

TRASNA: Stiúrthóir Seirbhísí Joe Boland, An Comhairleoir Kevin Duffy, Leabharlannaí an Chontae Gillian Allen, ag seoladh Plean Forbartha Sheirbhís Leabharlainne Chill Dara, 13 Meitheamh 2025 i Leabharlann agus Ionad Cultúrtha an Náis.

Forléargas ar 2025

- D'fhreastail an Fhoireann um Sheirbhísí do Chomhaltaí ar 149 cruinniú reachtúil i rith na bliana, lena n-áirítear beoshruthú 11 Chruinniú Iomlánacha den Chomhairle a thacaigh le seachadadh éifeachtach agus trédhearcach na bpróiseas daonlathach laistigh den Chomhairle.
- Bhí Toghcháin an Uachtaráin agus an tSeanaid in 2025 ina bpríomh-gharspriocanna do Sheirbhísí Corparáideacha chun tacú leis an daonlathas áitiúil. Cláraíodh thart ar 168,600 saoránach chun vóta a chaitheamh i gContae Chill Dara don dá imeacht toghcháin.
- Oscailt an Ionaid Bainistíochta Taifead nua, ag tabhairt taifid fhisiciúla na heagraíochta chuig saoráid atá á bainistiú go hinmheánach, in aice le hÁras Chill Dara.
- In 2025, rinne Seirbhísí Corparáideacha dul chun cinn ar chlár suntasach d'obair cáilíochta sonraí ar chlár na dtoghthóirí chun Clár Chill Dara a réiteach lena aistriú chuig Voter.ie, an córas náisiúnta comhroinnte clárúcháin toghcháin, atá le seoladh in 2026. Ba é príomhaidhm an tionscadail ná seirbhís chlárúcháin ar líne níos fearr a sholáthar do thoghthóirí trí chruinneas agus iomláine chlár toghthóirí Chill Dara a fheabhsú trí phríomhshonraí a ghlanadh agus a bhailíochtú (lena n-áirítear dúblaigh/daoine éagtha/scannáin agus gnéithe seoltaí as Gaeilge).
- Príomh-bhuaicphointe don Fhoireann Cumarsáide in 2025 ab ea an feachtas chun Eispéireas Shackleton a sheoladh.

Certificate of Recognition



Chomhtháthaigh an feachtas rannpháirtíocht na meán, cumarsáid le páirtithe leasmhara, ábhar sóisialta agus digiteach, agus teachtaireachtaí ar an láthair chun dúil a spreagadh roimh an oscailt agus chun spéis an phobail a chothú sna seachtainí ina dhiaidh sin. Cuireadh físeán seolta bolscaireachta ar fáil inar iarradh ar lucht féachana teacht isteach san aon mhúsaem ar domhan atá tiomnaithe do shaol agus d'oidhreacht an taiscéalaí iomráitigh Ernest Shackleton, anseo i gCo. Chill Dara. Thacaigh an físeán leis an seoladh ar fud cainéil éagsúla agus bhí 1,858 amharc ar an bhfíseán.

- I measc na bhfeachtas fógraíochta i nGaeilge in 2025, bhí feachtais dhátheangacha earcaíochta acmhainní daonna, fógraí a bhain le comhairliúcháin phoiblí, dúnadh bóthair, imeachtaí pobail agus leabharlainne agus deiseanna maoinithe. Cuireadh ár bhfeachtas 'Brighid - Spiorad Chill Dara' trí mheán na Gaeilge ar TG4, Raidió na Life agus Raidió na Gaeltachta, agus craoladh ár bhfeachtas 'Eispéaras Shackleton | Shackleton Experience' ar TG4 le linn buaicthréimhsí breathnóireachta, lena n-áirítear fógraí rialta agus fógraí spriocdhírithe trí urraíocht na comhairle ar an gclár faisnéise taiscéalaíochta Antartach Éalú ó Antartica.
- Formheasadh Fodhlíthe Corrthrádála nua do Bhaile Átha Í i gcomhréir le hathfhorbairt Chearnóg Emily chun Eispéireas Shackelton a chomhlánú.





THUAS: Eispéireas Shackleton, Baile Átha Í

SA LÁR: Teastas Aitheantais - Foireann Sinsir Peile Chill Dara

THÍOS: Tacaíocht dár dteanga náisiúnta



Príomhstaitisticí 2025

SEIRBHÍSÍ DO CHOMHALTAÍ

149 as 180
Cruinniú reachtúil ar freastalaíodh orthu

11
Chruinniú Iomlána na Comhairle a craoladh ar an ngréasán

17,088
Cás Ionadaí Tofa a Réitíodh

86%
laistigh den sprioc-amlíne

FOI / DPO

144
Méadú ar na hIarratais Saorála Faisnéise a próiseáladh

FÓGRAÍOCHT

760 Fógra Nuachtáin Foilsithe & **43%** Foilsithe i nGaeilge

AN GHAEILGE

31.27%
de na fógraí a cuireadh i nGaeilge

5.88%
den chaiteachas iomlán fógraíochta a caitheadh ar fhógraí Gaeilge a craoladh ar na meáin Ghaeilge

CUMARSÁID

246
Preasráitis a eisíodh

902
Méadú ar úsáideoirí Aip na Foirne

634
Méadú ar Mheánléitheoirí Míosúla de The Pulse

BAINISTÍOCHT TAIFEAD

7,498
Bosca Taifead a Aistríodh

CEADÚNAIS CHORRTHRÁDÁLA

30
Ceadúnas Corrthrádála a eisíodh

CLÁR NA dTOGHTHÓIRÍ

175,208
Duine ar Chlár na dToghthóirí

6,775
Duine a cuireadh le Clár na dToghthóirí in 2025



SEIRBHÍS DO CHUSTAIMÉIRÍ

20,236
Cás custaiméirí a réitíodh trí CRM

***90%** laistigh den sprioc-amlíne*

7,200+
Custaiméir siúil isteach ar freastalaíodh orthu ag an gCuntar Seirbhísí do Chustaiméirí

10,146
Custaiméir ar freastalaíodh orthu trí choinne ag Áras Chill Dara

757
Aighneacht comhairliúcháin phoiblí ar consult.kildarecoco.ie

757
Aighneacht a rinneadh tríd an Tairseach Chomhairliúcháin gach bliain



Scríbhneoirí coireachta an Dr Marie Cassidy, Sam Blake, Catherine Ryan Howard agus Andrea Mara le foireann Leabharlann Chill Dara ag Féile Léitheoirí Chill Dara, 11 Deireadh Fómhair 2025 in Ionad Ealaíon Bruach na hAbhann.

SEIRBHÍSÍ CORPARÁIDEACHA, CULTÚIR & ÉIGEANDÁLA

Leabharlann agus na hEalaíona

Lean an tSeirbhís Leabharlainne agus Ealaíon le raon éagsúil seirbhísí cultúrtha, oideachais agus áineasa a sholáthar a thacaíonn le cruthaitheacht, litearthacht agus foghlaim ar feadh an tsaoil ar fud Chontae Chill Dara. In 2025, dhírigh an tseirbhís ar leabharlanna agus soláthar ealaíon a neartú mar mhoil pobail chuimsitheacha, le seoladh Phlean Forbartha Sheirbhís Leabharlainne Chill Dara 2025–2029, fás leanúnach ar sheirbhísí digiteacha, foghlama agus inrochtaineachta, agus rannpháirtíocht láidir trí fhéilte, taispeántais agus cláir ar fud an chontae.

Thacaigh an tSeirbhís Ealaíon le healaíontóirí agus le pobail trí thaispeántais, cónaitheachtaí agus deontais, leathnaigh sí comhar náisiúnta agus idirnáisiúnta, agus chuir sí clár leathan imeachtaí cultúrtha saor in aisce ar fáil, rud a threisíonn rochtain phoiblí ar na healaíona agus rannpháirtíocht chruthaitheach do gach aoisghrúpa.



An tOifigeach Cúnta Ealaíon Eláine Donnelly, Jane Sanders, an Comhairleoir Aoife Breslin, an Seanadóir Bernie Sanders agus Leabharlannaí an Chontae Gillian Allen, 25 Bealtaine 2025 i Leabharlann Bhaile Átha Í.

Forléargas ar 2025

Seirbhís Leabharlainne Chill Dara

- Sheol Comhairle Contae Chill Dara 'Ag Tógáil don Todhchaí – Plean Forbartha Sheirbhís Leabharlainne Chill Dara 2025-2029', i mí an Mheithimh 2025, plean 5 bliana ina leagtar amach clár oibre claochlaitheach do leabharlanna Chill Dara, agus iad suite mar mhoil pobail chuimsitheacha, nuálacha agus inbhuanaithe. Arna fhorbairt trí chomhairliúchán poiblí fairsing agus faoi threoir straitéisí náisiúnta amhail Is í an Leabharlann an Áit (2023), léiríonn an plean riachtanais athraitheacha dhaonra éagsúil Chill Dara atá ag fás.
- I mí na Bealtaine, d'óstáil Seirbhís Leabharlainne Chill Dara Seó Bóthair Náisiúnta Bhealach an Ghorta Mhóir i Leabharlann Léim an Bhradáin, mar chuid de thionscnamh náisiúnta ina ndearnadh iniúchadh ar oidhreacht agus ar thoradh an Ghorta Mhóir trí scéal an 1,490 siúlóir ó Bhéal na mBuillí go Baile Átha Cliath. Chuir Iontaobhas Oidhreachta na hÉireann Seó Bóthair Náisiúnta an Ghorta Mhóir i láthair i gcomhar leis na 7 n-údarás áitiúla feadh Chonair Náisiúnta an Ghorta Mhóir.
- D'óstáil Leabharlann Bhaile Átha Í fáiltiú do Sheanadóir na Stát Aontaithe Bernie Sanders agus Jane Sanders an 25 Bealtaine mar chuid den tsraith "Made of Athy", agus mar thoradh air sin nochtadh an phlaic "Made of Athy" ag Reilig Naomh Micheál a dhéanann comóradh ar an amhrán tíre íocónach frithchogaidh "Johnny I Hardly Knew Ye", agus críochnaíodh é le seisiún ceoil thraidisiúnta i gCearnóg Emily O'Brien. Eagraíodh an ócáid go háitiúil, i gcomhthráth le cuairt ar Éirinn ag Féile Robert Tressell agus SIPTU, le tacaíocht ó fhoireann Leabharlainne agus Ealaíon Chomhairle Contae Chill Dara, agus ón bpobal áitiúil.

- Bhí Féile Léitheoirí Chill Dara 2025 ar siúl ón 4–14 Deireadh Fómhair, ag ceiliúradh leabhar, smaointe agus comhrá i rith 16 imeacht le lucht féachana iomlán de 795. Ba é buaicphointe na féile an painéal Coireachta agus Fóiréinsice fíorspéisiúil leis an Dr Marie Cassidy, Andrea Mara, agus Catherine Ryan Howard. Roinneann ildare Reads, podchraoladh a seoladh in 2025 le tacaíocht ó Éire Ildánach, comhráite ó Fhéilte Léitheoirí Chill Dara roimhe seo chun an fhéile a leathnú thar imeachtaí beo.
- Ag deireadh 2025, ba mhór an onóir do Leabharlann Shíolta Chill Dara gradam um Chlaochlú Glas a fháil i gcatagóir na nEolaíochtaí Beatha, lena n-aithnítear gnólachtaí Éireannacha a spreagann nuálaíocht ghlas. Mhol na moltóirí an tionscadal as tionscnamh a sheachadadh a bhfuil fíorthionchar aige agus atá faoi stiúir an phobail agus a chothaíonn inbhuanaitheacht comhshaoil fhadtéarmach, agus creideann siad go leagann sé síos caighdeán nua do thionscadail comhshaoil áitiúla.



Bronnadh an gradam ar Stiúrthóir Seirbhísí Joe Boland do Leabharlann Síolta Chill Dara i gCatagóir na nEolaíochtaí Beatha ag na Gradaim um Chlaochlú Glas, 22 Deireadh Fómhair 2025.

Príomhstaitisticí 2025

38%
MÉADÚ
Tháinig méadú 38% ar úsáid na hAipe Leabharlainne i gcomparáid le 2004 (os cionn 179,000 seoladh aipeanna in 2025).

373,000
RÍOMH-IRISLEABHAR AGUS RÍOMHNUACHTÁN A TÓGADH AR IASACHT
in 2025 – méadú 129% ar 2024!

2,700+
SEISIÚN TEANGA AR LÍNE
in 2025, arb ionann é agus breis agus 322 uair an chloig staidéir. Na 5 theanga is mó tóir orthu:

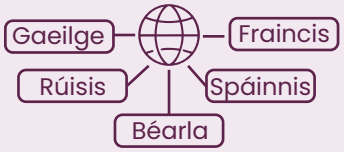

56%
MÉADÚ
56% ar úsáid na seirbhíse priontála agus cóipeála poiblí i gcomparáid le 2024.

23,496
ÁIRITHINT
do spásanna deisce moil staidéir i leabharlanna Bhaile Átha Í, Léim an Bhradáin agus an Náis – méadú 20%.

BREIS AGUS
6,000
ÚSÁIDEOIR
Theicneolaíocht Chéadfach agus Chúnta na leabharlainne, lena n-áirítear:

OGA CÉADFACHA
4,000+
úsáideoir

BOSCAÍ BRÉAGÁN CÉADFACH
2,600+
úsáideoir

TÁBLAÍ DRAÍOCHTA TOVERTAFEL
1,600+
úsáideoir

IMEACHTAÍ AILÍNITHE LE SDGanna 1-16 na Náisiún Aontaithe
a tharla i rith 2025, i measc roinnt buaicphointí tá:

SDG3
SLÁINTE AGUS FOLLÁINE WELLBEING
9,000
imeacht
100,000+
duine i láthair

SDG10
NEAMHION-ANNAS LAGHDAITHE
5,000+
imeacht
41,000+
duine i láthair

SDG13
GNÍOMHÚ AR SON NA AERÁIDE
800+
imeacht
10,000+
duine i láthair

560+
CRUINNIÚ CLUB LEABHAR,

AR AR FHREASTAIL NÍOS MÓ NÁ
3,600
léitheoir

LE hAGHAIDH
590
uair an chloig de phlé

Forléargas ar 2025

Seirbhís Ealaíon Chill Dara

- **Déanann Three Fishes le Evie Hone, Gailearaí Náisiúnta na hÉireann, ceiliúradh ar nua-aoisithe ceannródaíocha na hÉireann**

  Bhí saothar ealaíne tábhachtach ó Bhailiúchán Ealaíne Bardasach Chill Dara, Three Fishes le Evie Hone, san áireamh sa taispeántas The Art of Friendship i nGailearaí Náisiúnta na hÉireann idir mí Aibreáin agus mí na Bealtaine. Rinne an seó ceiliúradh ar bheirt ealaíontóirí nua-aoiseacha Éireannacha cheannródaíocha agus tharraing sé aird náisiúnta ar obair ó Bhailiúchán Ealaíne Bardasach Chill Dara agus chuir sé bailiúcháin Chill Dara ar aghaidh chuig insintí níos leithne i stair ealaíne na hÉireann.

- **Did I Ever Tell You – Ealaíontóir Cónaithe, Ospidéal Ginearálta an Náis**

  Arna mhaoiniú trí dhámhachtain Sláinte agus Folláine de chuid Éire Ildánach, cuireadh an clár Ealaíontóra Cónaithe seo ar fáil in 2025 trí chomhpháirtíocht 3 chontae (idir Údaráis Áitiúla Chill Dara, Uíbh Fhailí agus na hIarmhí) agus comhghleacaithe Éire Shláintiúil. Snáithe Chill Dara, faoi stiúir an ealaíontóra John Conway in Ospidéal Ginearálta an Náis, agus cónaitheachtaí comhthreomhara curtha ar fáil ag ealaíontóirí in Uíbh Fhailí agus san Iarmhí.

Caroline Williams, Venue Director, Riverbank Arts Centre and Sonya Kavanagh, Chief Executive KCC at PATTERN RECOGNITION exhibition launch

- **Aithint Patrún – 15 Bliana ag Tacú le hAmharc-ealaíontóirí atá ag Teacht Chun Cinn i gContae Chill Dara**
  Arna chur i láthair ag Ionad Ealaíon Bhruach na hAbhann (Samhain-Nollaig), rinne an tSeirbhís Ealaíon ceiliúradh ar 15 bliana de thacaíocht leanúnach d'amharc-ealaíontóirí atá ag teacht chun cinn i gContae Chill Dara agus d'oscail an Príomhfheidhmeannach Sonya Kavanagh go hoifigiúil é.

- **Comóradh 40 bliain ar Chomhpháirtíocht na Comhairle Ealaíon–LGMA**

  Rinne Oifig Ealaíon Chill Dara comóradh 40 bliain ar an gcomhpháirtíocht idir an Chomhairle Ealaíon agus an Ghníomhaireacht Bainistíochta Rialtais Áitiúil (LGMA), agus d'fhreastail an tAire Cultúir, Cumarsáide agus Spóirt, Patrick O'Donovan, ar an imeacht náisiúnta seo. Tharraing an éacht aird ar 2 scór bliain de chomhoibriú ag tacú le forbairt ealaíon ar leibhéal an údaráis áitiúil.

- **Céad Chónaitheacht na nEalaíon Digiteach VECTOR**

  I mí Eanáir 2025, d'fhógair Seirbhís Ealaíon Chomhairle Contae Chill Dara agus MERITS Innovation Thinkspace gurb é an t-ealaíontóir Iiing Heaney atá Ionnaithe i Léim an Bhradáin an chéad fhaighteoir. Tacaíonn an chónaitheacht phíolótach 4 mhí le cleachtas digiteach nuálach trí spás stiúideo, meantóireacht agus cónaitheacht idirnáisiúnta i bPáras.







An ndúirt mé riamh leat, meaisín priontála soghluaiste an ealaíontóra John Conway as Cill Dara, in Ospidéal Ginearálta an Náis

AR CHLÉ: Póstaer ón taispeántas 'The Art of Friendship'

THÍOS: Clóphreas Taistil de chuid John Conway, ealaíontóir de bhunadh Chill Dara, in Ospidéal Ginearálta an Náis

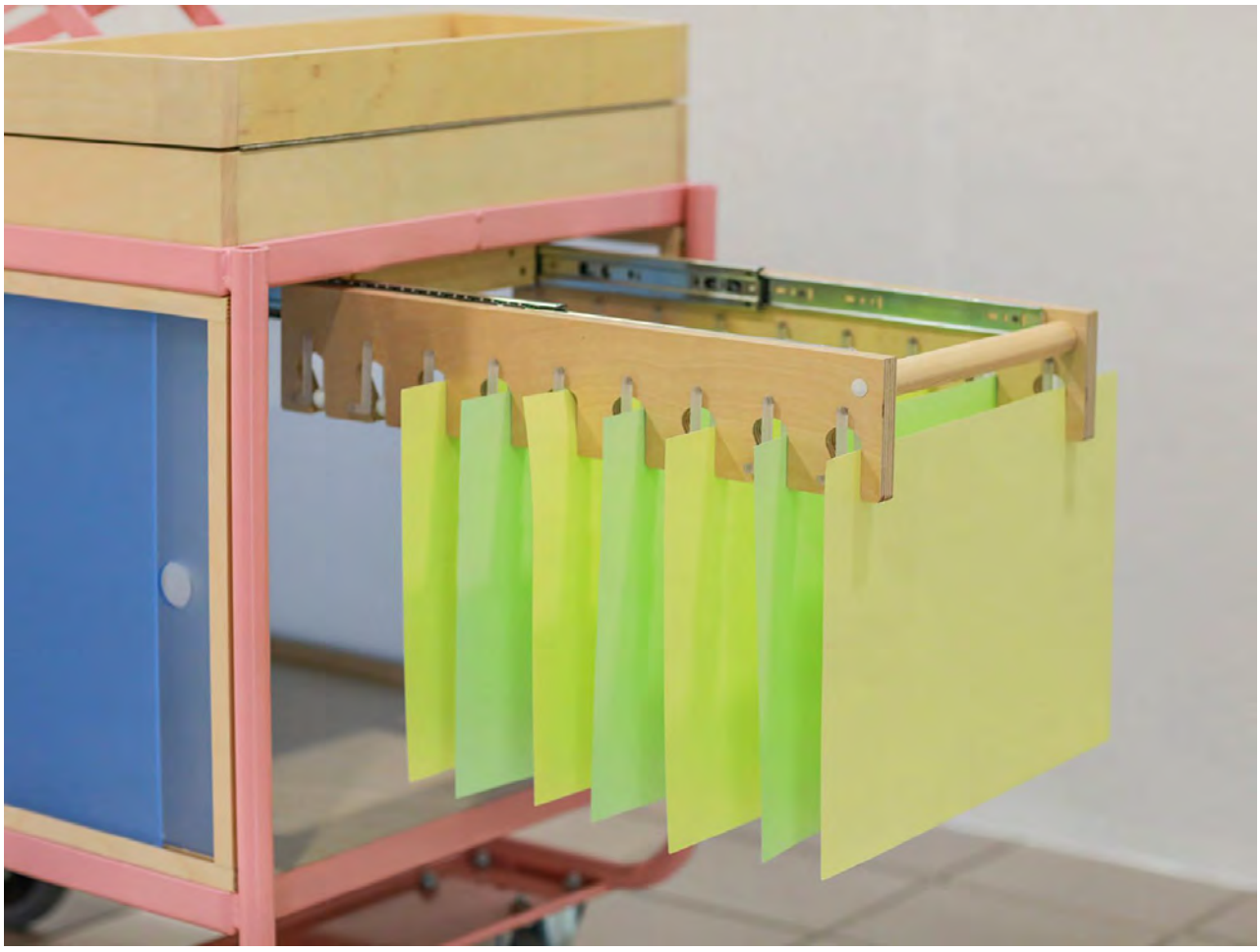

Príomhstaitisticí 2025

€125,302
A BRONNADH I 16 SCÉIM DEONTAS EALAÍON / SPARÁNTACHTA

83
DUINE AONAIR / POBAL
chun tacú le healaíontóirí agus le gníomhaíochtaí ealaíon ar fud na tíre.

OÍCHE CULTÚIR BEAGNACH
70 IMEACHT SAOR IN AISCE
do lucht féachana

4,000+

60+ IONAD
ar fud Chill Dara le haghaidh Oíche Chultúir an 19 Meán Fómhair 2025.

In 2025, chuir **IONAD EALAÍON BHRUACH NA hABHANN** imeachtaí beo i láthair lena n-áirítear taispeántais agus amharclannaíocht, ceol, imeachtaí liteartha agus teaghlaigh do lucht féachana de níos mó ná

28,000
DUINE



4,094
LEANBH AGUS DUINE ÓG
a ghlac páirt in Music Generation Chill Dara in 2025.

3,753
DÍOBH SIN
páirteach ar bhonn seachtainiúil i rith na bliana acadúla.



45 BUNSCOIL
(44% de na bunscoileanna sa chontae), lena n-áirítear 2 scoil speisialta (Scoil Speisialta Mharcais i nDroichead Nua agus Scoil Naomh Raphael i gCill Droichid).

5 CHLÁR
IARBHUNSCOILE
a seachadadh.

3,000+
LEANBH AGUS DUINE ÓG
páirteach i dTaibhithe Music Generation i rith na bliana.

CLÁIR MUSIC GENERATION CHILL DARA
a seachadadh i scoileanna ar fud an chontae, lena spreagtar cruthaitheacht agus rannpháirtíocht trí cheol.



SEIRBHÍSÍ CORPARÁIDEACHA, CULTÚIR & ÉIGEANDÁLA

Seirbhísí Éigeandála

In 2025, leanadh de Sheirbhísí Éigeandála a sheachadadh trí shé stáisiún dóiteáin coinnithe atá lonnaithe go straitéiseach ar fud Chontae Chill Dara, le tacaíocht ó Chosaint Shibhialta agus socruithe comhordaithe bainistíochta éigeandála. Lean an tSeirbhís Dóiteáin le cur chuige an Innealtóra, an Oideachais agus an Fhorfheidhmithe a chur i bhfeidhm laistigh den rannóg Sábháilteachta ó Dhóiteáin chun sábháilteacht ó dhóiteán a fheabhsú sa timpeallacht thógtha, agus feidhmíonn an Bhainistíocht Éigeandála agus na Tionscadail Speisialta gníomhaíocht chomhordaithe ullmhachta, pleanála agus freagartha ar fud na heagraíochta. Rinneadh infheistíocht leanúnach le linn na bliana freisin i mbonneagar, i dtrealamh, in oiliúint agus i gcomhar idirghníomhaireachta chun cumas freagartha éigeandála agus sábháilteacht an phobail a neartú ar fud an chontae.





THUAS: Feithiclí nua i bhflít leictreach Sheirbhís Dóiteáin Chill Dara

THUAS: Tinte i bhFoirgneamh Oidhreachta

Forléargas ar 2025

- Tháinig an stáisiún dóiteáin nua i Maigh Nuad i bhfeidhm i mí Dheireadh Fómhair 2025. Is ionann an stáisiún dóiteáin nua seo agus infheistíocht €4.4m, a fuair maoiniú caipitil ón Roinn Tithíochta, Rialtais Áitiúil agus Oidhreachta.
- Le linn 2025, bhí líon iomlán de chomhraiceoirí dóiteáin ag Seirbhís Dóiteáin Chill Dara ar fud na 6 stáisiún dóiteáin uile le 72 comhraiceoir dóiteáin san iomlán, 12 i ngach stáisiún.
- D'infheistigh Seirbhís Dóiteáin Chill Dara €250,000 i dtrealamh tarrthála timpiste nua. Tá an trealamh nua seo á oibriú ag ceallraí agus tagann sé in ionad an trealaimh hiodrálach a bhí in úsáid roimhe seo. Cumhachtaíodh an trealamh nua le teicneolaíocht ceallraí ian litiam.
- Ghlac baill de Sheirbhís Dóiteáin Chill Dara agus Cosaint Shibhialta Chill Dara páirt i gcleachtadh mór falscaí a reáchtáladh i gCo. Chill Mhantáin. Reáchtáladh an cleachtadh seo thar roinnt laethanta agus thug ionadaithe ó Shásra an Aontais um Chosaint Shibhialta cuairt air.

Príomhstaitisticí 2025

241
IARRATAS
a fuarthas ar Dheimhniú um Shábháilteacht ó Dhóiteán.

69
CIGIREACHT SÁBHÁILTEACHTA Ó DHÓITÉAIN
a rinneadh ar 58 foirgneamh nó áitreabh.

145
IMEACHT
ar thug an Chosaint Shibhialta cúnamh dóibh inár bpobal.

2,479
SLÓGADH STÁISIÚIN DÓITEÁIN
rud a fhágann gurbh é 2025 an bhliain ba ghnóthaí riamh do Sheirbhís Dóiteáin Chill Dara.

1,867
TEAGMHAS
a d'fhreagair ár 6 stáisiún dóiteáin san iomlán.

6,200
UAIR AN CHLOIG OILIÚNA
a rinne comhraiceoirí dóiteáin thar raon scileanna agus disciplíní.

6
STÁISIÚN DÓITEÁIN

STIÚRTHÓIREACHT 03

Airgeadas, Seirbhísí Digiteacha, Nuálaíocht agus Rialachas

Cuirimid bainistíocht agus rialachas airgeadais láidir ar fáil, mar aon le tacaí digiteacha, TF agus nuálaíochta a chuireann seachadadh seirbhísí éifeachtach ar ár gcumas.



Airgeadas, Seirbhísí Digiteacha, Nuálaíocht agus Rialachas

Airgeadas

Lean Rannóg Airgeadais Chomhairle Contae Chill Dara de thacaíocht a thabhairt don eagraíocht trí bhainistíocht agus maoirseacht éifeachtach a dhéanamh ar a hacmhainní airgeadais. Is ar an rannóg atá an phríomhfhreagracht as príomhfheidhmeanna airgeadais lena n-áirítear ullmhú agus monatóireacht buiséid, bainistiú agus tuairisciú airgeadais, cuntasaíocht, íocaíochtaí, bailiú ioncaim (rátaí, cíosanna agus iasachtaí tithíochta), bainistíocht an chisteáin, bailiú ranníocaíochtaí forbartha agus Mótarcháin. Le linn na bliana, leagadh béim ar rialachas láidir airgeadais, ar bhailiú ioncaim a uasmhéadú, ar thacú le soláthar seirbhísí agus ar chur chuige nuálach i leith bainistíocht airgeadais a chur chun cinn ar fud na heagraíochta.

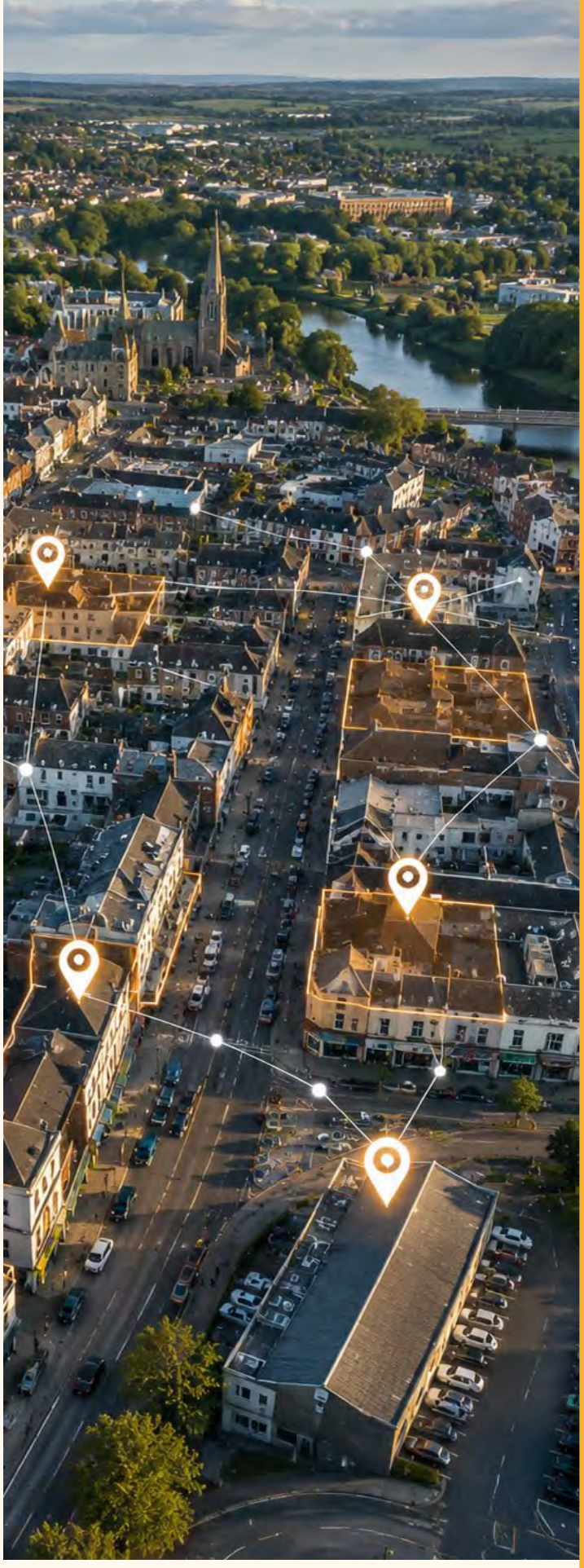

AR DHEIS: GIS a úsáid chun bailiúchán rátaí tráchtála a uasmhéadú

Forléargas ar 2025

‘GeoCollect’ - GIS a úsáid chun Bailiúchán Rátaí Tráchtála a Uasmhéadú

D’fhorbair na rátaí CCCD agus na rannóga TF ‘GeoCollect’ i gcomhpháirt, córas a úsáideann léarscáil GIS chun tacair sonraí ilchasta a chomhtháthú i bhformáid a sholáthraíonn gabháil 100% de ghníomhaíocht trách tála. Sainaithneoidh ‘GeoCollect’ aon fhoirgneamh nach bhfuil rátáil aige ach a bhfuil gníomhaíocht trách tála ar siúl ann. Tá infheidhmeacht náisiúnta ag ‘GeoCollect’.

Roghnaíodh ‘GeoCollect’ lena chur i láthair ag imeacht Dea-Chleachtais NOAC i mí Feabhra 2025 agus ainmníodh CCCD d’Fhoireann Údaráis Áitiúil na bliana ag Gradaim Fhoireann Chreidmheasa na hÉireann 2025.

Staitisticí Airgeadais

Réimse	An méid a sonrascadh don bhliain 2025 €’m	Ráta Bailiúcháin	Líon na réadmhaoine/ na n-iasachtaí
Rátaí Tráchtála	€76m	94%	5,157
Cíosanna	€25m	93%	6,457
Iasachtaí	€4m	80%	462

INFHEISTÍOCHT CHAIPITIL	**2025**	**2024**	**2023**	**2022**	**2021**
	€	**€**	**€**	**€**	**€**
Tithíocht agus Tógáil	127,875,462	130,580,440	129,675,164	85,141,846	65,523,373
Iompar agus Sábháilteacht ar Bhóithre	25,399,827	32,449,755	53,479,301	42,477,920	27,410,934
Soláthar Uisce agus Séarachas	224	115,940	265,408	1,143,834	852,484
Dreasachtaí agus Rialuithe Forbartha	24,209,403	44,389,676	7,098,589	4,489,211	85,402
Cosaint Timpeallachta	5,184,313	5,004,797	4,467,559	14,425,839	15,465,987
Áineas agus Conláiste	2,292,253	3,624,910	5,058,590	3,362,445	2,476,420
Talmhaíocht agus Oideachas	2,391,502	1,443,536	1,257,733	0	0
Seirbhísí Ilchineálacha	1,669,539	664,786	1,675,691	1,131,924	384,922
Iomlán	**189,022,523**	**218,273,840**	**202,978,035**	**152,173,019**	**112,199,522**

RÁITEAS AIRGEADAIS

An bhliain dar críoch an 31 Nollaig 2025

CUNTAS IONCAIM

Caiteachas	2025	2024	2023	2022	2021
	€	€	€	€	€
Tithíocht agus Tógáil	110,660,463	101,511,201	82,989,054	67,818,258	56,588,252
Iompar agus Sábháilteacht ar Bhóithre	47,803,666	46,676,195	45,286,196	41,031,150	39,288,711
Soláthar Uisce agus Séarachas	8,634,331	9,621,070	10,122,894	9,824,234	10,071,764
Dreasachtaí agus Rialuithe Forbartha	28,479,210	41,617,459	24,442,777	21,762,895	23,269,486
Cosaint Timpeallachta	30,893,308	26,671,851	22,044,934	21,744,357	18,813,977
Áineas agus Conláiste	18,343,968	16,937,482	15,535,030	13,266,243	11,317,887
Talmhaíocht agus Oideachas	1,342,111	1,088,349	1,236,599	856,239	1,164,333
Seirbhísí Ilchineálacha	17,095,588	20,338,142	17,695,804	18,385,393	30,245,408
Iomlán	**263,252,645**	**264,461,749**	**219,353,288**	**194,688,769**	**190,759,818**
Admhálacha (Deontais, Earraí agus Seirbhísí)					
Tithíocht agus Tógáil	104,846,350	95,687,182	76,138,178	61,676,807	50,829,889
Iompar agus Sábháilteacht ar Bhóithre	25,374,175	25,215,758	24,027,965	20,203,670	18,386,655
Soláthar Uisce agus Séarachas	8,107,284	9,153,662	10,122,452	9,707,499	10,191,340
Dreasachtaí agus Rialuithe Forbartha	11,562,611	27,763,664	10,531,276	9,361,543	11,355,269
Cosaint Timpeallachta	12,819,865	9,262,227	7,502,293	8,129,387	5,525,680
Áineas agus Conláiste	2,530,794	2,519,695	3,089,830	2,186,390	2,153,655
Talmhaíocht agus Oideachas	383,787	430,770	416,146	338,882	455,702
Seirbhísí Ilchineálacha	14,159,379	12,392,227	12,205,140	10,636,425	22,625,868
Fo-Iomlán	**179,784,245**	**182,425,185**	**144,033,280**	**122,240,603**	**121,524,058**
Cuntais Údaráis Áitiúil	0	0	0	0	0
Asbhaintí a Bhaineann le Pinsean	0	0	0	0	0
Cáin Mhaoine Áitiúil	22,155,235	21,460,408	19,283,323	18,289,092	17,726,658
Rátaí	75,708,843	72,381,022	62,956,667	61,398,436	61,913,937
Iomlán	**277,648,323**	**276,266,615**	**226,273,270**	**201,928,131**	**201,164,653**
Aistrithe ó/chuig Cúlchistí	-14,381,438	-11,797,662	-6,910,434	-7,187,190	-10,281,403
Barrachas/Easnamh don bhliain	14,240	7,204	9,548	52,172	123,432
Iarmhéid Tosaigh	20,916	13,712	4,164	-48,008	-171,440
Iarmhéid Deiridh	**35,156**	**20,916**	**13,712**	**4,164**	**-48,008**



Grianghraf de chuid Rang Chlár Nuálaíochta Smaointeoireachta Dearaidh 2025 ag Lá Cur i Láthair an Chláir.

AIRGEADAS, SEIRBHÍSÍ DIGITEACHA, NUÁLAÍOCHT & RIALACHAS

Nuálaíocht

Lean an nuálaíocht de bheith ina príomhspreagadh d'fheabhas eagraíochtúil ar fud Chomhairle Contae Chill Dara in 2025. Le linn na bliana, díríodh ar chumas nuálaíochta a neartú, ar thacú leis an bhfoireann próisis agus seirbhísí a fheabhsú, agus ar chultúr feabhais leanúnaigh a leabú. Thacaigh infheistíocht i scileanna nuálaíochta, seachadadh ceardlann feabhsúcháin ar fud na heagraíochta, piarfhoghlaim mhéadaithe, agus seoladh Tairseach Nuálaíochta tiomnaithe le comhoibriú, foghlaim agus seachadadh níos fearr de thionscnaimh nuálaíochta, phraiticiúla faoi stiúir foirne ar fud na heagraíochta.

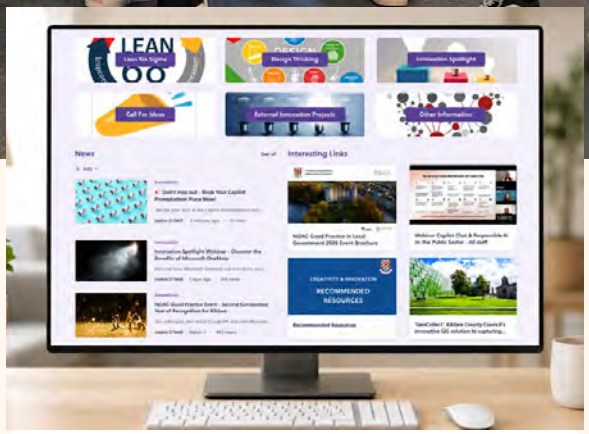

Seoladh an TAIRSEACH NUÁLAÍOCHTA
i mí Iúil 2025, ag baint amach os cionn

24,000+
CUAIRT AR AN TAIRSEACH

800+
CUAIRT UATHÚIL

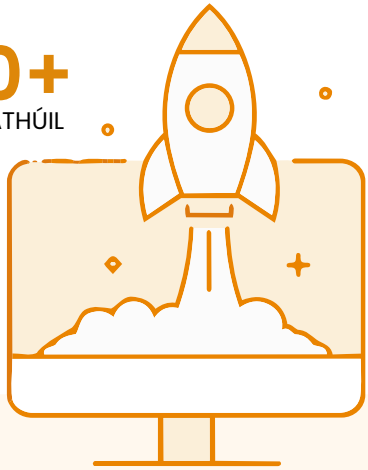

Seoladh suíomh SharePoint Nuálaíochta in 2025, agus soláthraíonn sé mol lárnach d'acmhainní nuálaíochta, d'ábhair fhoghlama agus do chás-staidéir atá inrochtana ag baill foirne ar fud na heagraíochta.

Forléargas ar 2025

- **Ag cur lenár scileanna nuálaíochta**

  Lean an eagraíocht d'infheistíocht a dhéanamh i gcumas nuálaíochta in 2025, ag tacú leis an bhfoireann scileanna praiticiúla a fhorbairt in uirlisí nuálaíochta lena n-áirítear Smaointeoireacht Deartha agus Lean Six Sigma.

- **Tacú le feabhas a chur ar ár bpróisis agus ár seirbhísí**

  Cuireadh ceardlanna feabhsúcháin próisis ar fáil ar fud na heagraíochta, ag tacú leis an bhfoireann anailís a dhéanamh ar bhealaí oibre atá ann cheana, deiseanna a shainaithint le haghaidh feabhsúcháin agus réitigh phraiticiúla faoi stiúir áitiúil a chur chun feidhme.

- **Cur lenár gcultúr nuálaíochta trí phiarfhoghlaim**

  Léirigh imeachtaí Spotsolais Nuálaíochta samplaí faoi stiúir na foirne de bhealaí nua agus feabhsaithe oibre, ag tacú le piarfhoghlaim, forbairt scileanna digiteacha agus feasacht níos fearr ar ghníomhaíocht nuálaíochta ar fud na heagraíochta.

- **Mol nuálaíochta comhroinnte inrochtana a chruthú**

  Seoladh Tairseach Nuálaíochta nua chun mol lárnach a sholáthar le haghaidh acmhainní, uirlisí agus ábhair foghlama nuálaíochta, lena dtacaítear le rannpháirtíocht na foirne, le cumarsáid agus le rochtain ar thacaíochtaí nuálaíochta.

- **Tacú le seachadadh nuálaíochta trí chomhoibriú agus comhpháirtíochtaí**

  In 2025, lean gníomhaíocht nuálaíochta de thús áite a thabhairt d'fhoirne tacaíochta agus do dhaoine aonair chun tionscnaimh nuálaíochta a chur chun cinn, ag obair go dlúth le comhghleacaithe TF agus Digiteacha agus le comhpháirtithe seachtracha, ag tacú le hiarratais ar mhaoiniú, le dámhachtainí agus le tionscnaimh dea-chleachtais náisiúnta.



Sa phictiúr seo cuid dár rannpháirtithe Lean Six Sigma lenár Leas-Phríomhfheidhmeannach, Annette Aspell.

Príomhstaitisticí 2025

40
BALL FOIRNE A FUAIR OILIÚINT i gcláir Smaointeoireachta Deartha agus Lean Six Sigma a raibh

10
dtionscadal nuálaíochta mar thoradh orthu.

4
IMEACHT NUÁLAÍOCHTA a cuireadh ar fáil.

281
duine a d'fhreastail ar imeachtaí nuálaíochta.

9
gCEARDLANN FEABHSÚCHÁIN PRÓISIS a cuireadh ar fáil ar fud na heagraíochta.

123
rannpháirtí foirne páirteach i gceardlanna feabhsúcháin.

11
AIGHNEACHT MHAOINIÚCHÁIN AGUS DÁMHACHTANA a fuair tacaíocht.

€70,000
MAOINIÚ a fuarthas do thionscadail nuálaíochta.

190
RANNPHÁIRTÍOCHT NUÁLAÍOCHTA INMHEÁNACH a thacaigh le foirne agus le daoine aonair.

39
RANNPHÁIRTÍOCHT LE COMHPHÁIRTITHE SEACHTRACHA chun tacú le foghlaim agus comhoibriú nuálaíochta.



69
TIONSCADAL FEABHSAITHE GNÓ AR THACAIGH an tAonad TF agus Nuálaíochta leo.

60
TIONSCADAL TF a fuair tacaíocht.

9
dTIONSCADAL NEAMH-TF a fuair tacaíocht.

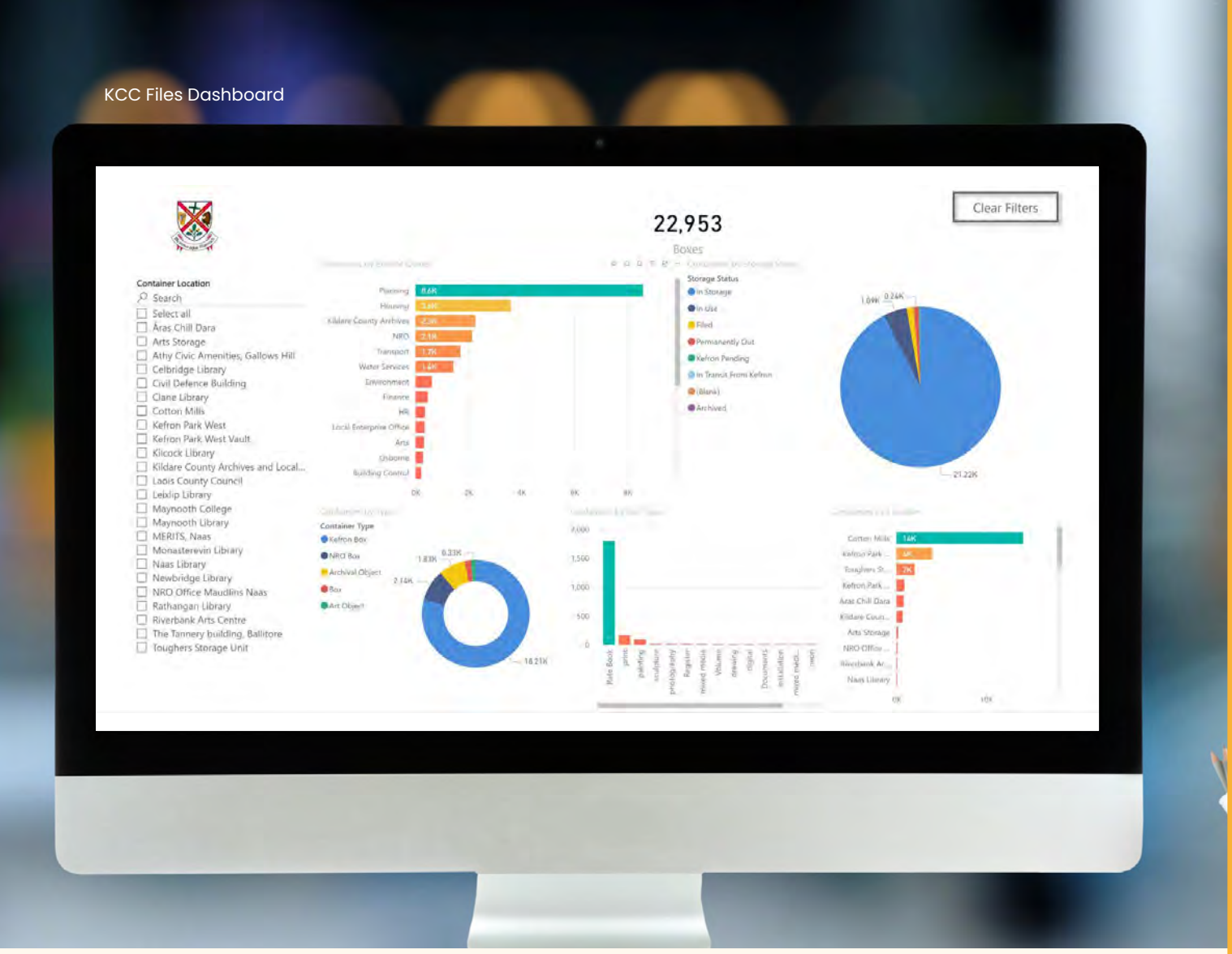

KCC Files Dashboard

AIRGEADAS, SEIRBHÍSÍ DIGITEACHA, NUÁLAÍOCHT & RIALACHAS

Teicneolaíocht Faisnéise

Lean na Seirbhísí Digiteacha de ról lárnach a bheith acu i dtacú le héifeachtúlacht eagraíochtúil, slándáil agus nascacht ar fud Chomhairle Contae Chill Dara in 2025. Le linn na bliana, díríodh i gcónaí ar an mbonneagar a nuachóiriú, ar an gcibearshlándáil a neartú, ar an imirce néalríomhaireachta a chur chun cinn agus ar réitigh dhigiteacha a sholáthar a thacaíonn leis an bhfoireann, le comhaltaí tofa agus le saoránaigh. I measc na bpríomhghníomhaíochta bhí dul chun cinn ar nuachóiriú néalríomhaireachta agus bonneagair, rolladh amach Windows 11 atá beagnach tugtha i gcrích, forbairt leanúnach feidhmchlár gnó agus GIS ar nós GeoCollect, agus feidhmíocht cibearshlándála fheabhsaithe mar ullmhúchán do riachtanais rialála atá le teacht.

Forléargas ar 2025

- **Nuachóiriú Néil agus Bonneagair**

  Leanadh d'ascnamh na gcóras ón áitreabh go dtí an néal le linn na tréimhse sin, agus béim ar leith á leagan ar ascnamh sonraí agus ar thionscnaimh chun tacú le córais óstála sa néal. Chuir na hiarrachtaí sin feabhas ar athléimneacht agus ar inscálaitheacht.

- **Seachadadh an Chláir Deisce Nua-Aimseartha**

  Tá an rolladh amach beagnach tugtha i gcrích ar fud na heagraíochta de Windows 11, lena gcinntítear tacaíocht díoltóra leanúnach, slándáil fheabhsaithe agus timpeallacht deisce caighdeánaithe nua-aimseartha.

- **Cibearshlándáil agus Comhlíonadh a Neartú**

  Aibíocht chibearshlándála na Comhairle a chur chun cinn trí fheidhmíocht láidir in aghaidh rialuithe an Lárionaid um Shlándáil Idirlín (CIS) mar ullmhúchán chun ceanglais NIS2 atá le teacht a chomhlíonadh

- **Dul Chun Cinn Leanúnach ar Réitigh Dhigiteacha**

  In 2025, lean ár bhfoirne um Iarratais Ghnó agus GIS de réitigh nuálacha a fhorbairt a bhí dírithe ar phróisis inmheánacha a fheabhsú agus ar sheirbhís do chustaiméirí a fheabhsú do Chomhaltaí agus do shaoránaigh araon. I measc na ndul chun cinn suntasach tá forbairt leanúnach GeoCollect, feidhmchláir shoghluaiste GIS, agus raon réitigh ghnó mar Ionduchtú AD, Aip Bannaí, Comhaid CCCD, agus réitigh thithíochta.

- **Uasghrádú ar Stóráil agus Bonneagar Ríomhaireachta**

  Tar éis próiseas soláthair phoiblí, roghnaigh CCCD réiteach nua bonneagair fiontair agus chuir sé chun feidhme é trí úsáid a bhaint as teicneolaíocht HPE, lena gcuirtear athléimneacht níos fearr ar fáil do réitigh ar an áitreabh agus néalbhunaithe. Óstálann an bonneagar sin anois príomhshonraí agus príomhchórais uile na comhairle nach bhfuil bunaithe ar néal.

Príomhstaitisticí 2025

13,972
TICÉAD DEISCE CABHRAÍ TF
a láimhseáladh in 2025.

1,070+
GLÉAS ARNA NUASHONRÚ
go Windows 11.

20
TIONSCADAL IARRATAIS A CUIREADH I gCRÍCH
- 8 nIarratas Gnó
- 12 Iarratas GIS

SCÓR SLÁNDÁLA CCF

Ár seasamh slándála a ardú agus na rudaí atá táb-hachtach a chosaint.

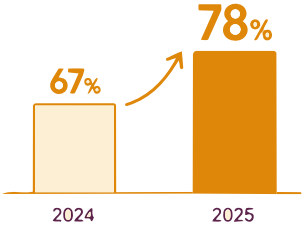

Feabhas 11 phointe céatadáin in aon bhliain amháin.

STIÚRTHÓIREACHT 04

Tithíocht, Athghiniúint agus Daoine

Táimid tiomanta do phobail inbhuanaithe a chruthú, tithíocht ardchaighdeáin a sholáthar, tacú le hathghiniúint, agus folláine agus deiseanna na ndaoine ar fud Chontae Chill Dara a fheabhsú.





Teachín Tuaithe Bhaile Osbeird, na Solláin

TITHÍOCHT, ATHGHINIÚINT & DAOINE

Tithíocht agus Athghiniúint

In 2025, rinne Stiúrthóireacht Tithíochta & Athnuachana Chomhairle Contae Chill Dara dul chun cinn ar chlár ionchuimsitheach de sholáthar tithíochta sóisialta agus inacmhainne, tionscnaimh athnuachana agus infheistíocht sa réimse poiblí ar fud an chontae. Áiríodh ar an seachadadh scéimeanna tógála, fála agus athchóirithe nua a cuireadh i gcrích i gcomhpháirtíocht le Comhlachtaí Ceadaithe Tithíochta, mar aon le gníomhaíocht spriocdhírithe maidir le heaspa dídine a chosc, bealaí amach ó chóiríocht éigeandála agus filleadh réadmhaoine folmha ar úsáid ghníomhach. Thacaigh infheistíocht leanúnach i gcothabháil tithíochta, iarfheistiú fuinnimh, oiriúnuithe agus deontais mhíchumais le teaghlaigh fanacht ina dtithe, agus lean an Clár Cóiríochta don Lucht Siúil de thithe a sholáthar i gcomhréir leis an TAP reatha.

Rinneadh dul chun cinn ar ghníomhaíocht athnuachana tríd an gClár Straitéiseach um Réimse agus Tionscadail Phoiblí agus trí thionscnaimh Lár Bailte ar dTús, ag cur mórthionscadail spáis phoiblí, oidhreachta agus athnuachana baile chun cinn trí fhorbairt dearaidh, próisis reachtúla agus rannpháirtíocht an phobail chun tacú le háiteanna ardcháilíochta, feidhmiúla agus tarraingteacha.

Thacaigh an Rannóg Ailtirí leis na cuspóirí sin trí scéimeanna tithíochta sóisialta a dhearadh, a phleanáil go reachtúil agus a sheachadadh, lena n-áirítear tionscadail tógála dírí, deartha agus tógála agus tionscadail Chuid 8, ag obair i gcomhar le foirne seachadta tithíochta agus Comhlachtaí Ceadaithe Tithíochta chun tithíocht inbhuanaithe ardchaighdeáin a sholáthar a fhreagraíonn do riachtanas aitheanta.

Forléargas ar 2025

Tithíocht

Is tionscnamh Tithíochta Smaointeoireachta Deartha 2025 é **Full Circle Furnishings** i gcomhpháirtíocht le Fís Éireann agus grúpaí pobail trína gcuirtear troscán ó réadmhaoin shóisialta fholamh ar aghaidh chuig an gcarthanas seo agus chuig daoine eile lena n-athúsáid. Shábháil sé seo níos mó ná 10 dtonna troscáin agus feistis ag dul isteach i líonadh talún arb ionann é agus níos mó ná 4,000 earra.

Teachín Bhaile Osbeird, na Solláin:Osclaíodh cóiríocht idirthréimhseach roinnte 5 leaba do mhná singile, arna hoibriú ag Clann Shíomóin Bhaile Átha Cliath thar ceann CCCD (Meán Fómhair 2025).

Páirc na Beairice Thiar, An Nás: Sholáthair an Rannóg Tithíochta, i gcomhpháirtíocht leis an nGníomhaireacht Forbartha Talún (LDA), an Scéim Ceannaigh Inacmhainne is mó sa chontae go dtí seo. Chuir Céim 1 d'fhorbairt Pháirc na Beairice Thiar 66 teach nua ar phraghas réasúnta ar fáil.

Cóiríocht don Lucht Siúil - seachadadh 11 aonad tithíochta chaighdeánacha faoin gClár Cóiríochta don Lucht Siúil (TAP) 2025-2029, agus tá scéimeanna sonracha don Lucht Siúil socraithe lena seachadadh le linn shaolré an TAP reatha.





Páirc na Beairice Thiar, An Nás



Tionscnamh Tithíochta um Smaointeoireacht Deartha 2025 - Fearastú Lán-Chiorclach

Príomhstaitisticí 2025

422
teach nua agus teach athláimhe a chuir Comhairle Contae Chill Dara agus Comhlachtaí Ceadaithe Tithíochta i gContae Chill Dara ar fáil.



AG TACÚ LE TEAGHLAIGH

117
teaghlach ar cuireadh cosc orthu a bheith gan dídean agus d'fhág **48** teaghlach cóiríocht éigeandála.

133
Réadmhaoin fholamh CCCD a cuireadh ar ais sa stoc, rud a d'fhág go raibh ráta folúntais réadmhaoine faoi úinéireacht CCCD ag **2.06%**

58
réadmhaoin atá faoi úinéireacht na Comhairle a uasghrádaíodh faoin gClár um Iarfheistiú Fuinnimh.

10,422
iarratas ar chothabháil ar tugadh aghaidh orthu.

11
aonad tithíochta chaighdeánacha a seachadadh faoin gClár Cóiríochta don Lucht Siúil (TAP) 2025-2029, agus tá scéimeanna sonracha don Lucht Siúil socraithe lena seachadadh le linn shaolré an TAP reatha.

IARRATAIS & LEITHDHÁILTÍ

1,294
iarratas tithíochta a fuarthas, agus ceadaíodh **1,049** iarratas tithíochta.

525
leithdháileadh tithíochta sóisialta.

194 agus **164**
chéad chigireacht agus cigireacht deiridh ar dheontais cúnaimh tithíochta.

INFHEISTÍOCHT A DHÉANAMH I dTITHE AGUS I bPOBAIL

58
réadmhaoin atá faoi úinéireacht na Comhairle a uasgrádaíodh faoin gClár um Iarfheistiú Fuinnimh.



82
Uasghrádú ar Réadmhaoine Daoine faoi Mhíchumas.





Droichead Healy agus Baile Ló

Forléargas ar 2025

Athghiniúint

- Cuireadh Eispéireas Shackleton i gcrích. Bhronn Cumann Chomhaltaí na gComhairlí Contae gradam an Tionscadail is Fearr le haghaidh Athshamhlú Spásanna Poiblí 2025 air. Bronnadh Tionscadal Oidhreachta agus Caomhnaithe na Bliana 2025 agus Tionscadal Fóillíochta, Turasóireachta agus Fáilteachais na Bliana 2025 air ag Gradaim Foirgníochta agus Dearaidh na hÉireann. Ainmníodh é do Thionscadal na Bliana 2025. Ainmníodh é d'Fhoirgneamh Réimse Phoiblí, Pobail, Oidhreachta nó Fóillíochta 2025 ag Gradaim Sármhaitheasa na hÉireann sa Tógáil 2025.
- Cuireadh athchóiriú Chearnóg Emily i gcrích. Ainmníodh é do Thionscadal Réimse Phoiblí na Bliana ag Gradaim Sármhaitheasa na hÉireann sa Tógáil 2025.
- Ceannaíodh Caisleán Naomh Dáibhí, an Nás.
- Leanadh den obair chaomhnaithe ag an Scioból Iontach, Léim an Bhradáin.
- Chuir an Fhoireann Athnuachana Baile an Plean Tús Áite do Lár Bhaile Dhíseart Diarmada i gcrích in R4 2025, i gcomhar leis an bhFoireann Baile agus leis an bhFoireann Dearaidh Chomhairleach.

Príomhstaitisticí 2025



3

Tús le Pleananna Baile agus Sráidbhaile don Nás, do Mhaigh Nuad agus do Ráth Iomgháin.





€813,549

a fuair foireann SPPR i maoiniú deontais ón rialtas chun tionscadail a sheachadadh.



Ceadú Chuid 8

le haghaidh Droichid Bhreise ag Droichead Healy agus Baile Ló ar Ghlasbhealach na Canálach Móire



Chuir an Fhoireann Athnuachana Baile Tógáil Cumais Foirne do Bhailte ar dTús i gcrích in R1 2025 i dtrí bhaile –

An Baile Mór, Mainistir Eimhín agus Cill Chuillinn.



Ceadaíodh maoiniú faoin Scéim Athnuachana Bailte agus Sráidbhailte (TVRS) do na

tionscadail de chuid Lár Bailte ar dTús i gCill Chuillinn agus Claonadh.



117

Deontas Athchóirithe Réadmhaoine Gan Áitiú de chuid Croí Cónaithe a faomhadh.

100

deontas a próiseáladh le haghaidh íocaíochta.



11

Ordú Ceannaigh Éigeantaigh (CPOnna) ar cuireadh tús leo in 2025.

GNÍOMHAÍOCHT RÉADMHAOINE TRÉIGTHE AGUS FOILMHE





146

Úinéir réadmhaoine a phléigh le himscrúduithe ar láithreáin fholmha agus thréigthe.



10

réadmhaoin a cuireadh le Clár na Láithreán Tréigthe.

Forléargas ar 2025

Ailtirí

- Seachadadh 65 aonad cónaithe ag Clós Mhic Gearailt, Maigh Nuad. Ba é seo seachadadh ár gcéad Tionscadail Dearaidh agus Tógála.
- Seachadadh 3 aonad ag Ascaill Phádraig an Náis.
- Seoladh Cuid 8 le haghaidh:
  - Suíomh BSL Léim an Bhradáin do Chomhlacht Ceadaithe Tithíochta (CCT) Chlúid
  - 28 aonad cónaithe i mBaile an Chradógaigh, an Nás
  - 30 aonad cónaithe ag Bóthar an Stáisiúin, Baile Chill Dara
- 13 Aonad i bPáirc Eimhín Naofa, Mainistir Eimhín.



Amharc ón aer, Clós Mhic Gearailt á thógáil.

Príomhstaitisticí 2025

68
AONAD TÓGÁLA DÍRÍ
CCCD i gClós Mhic Gearailt, Maigh Nuad, Ascaill Phádraig, An Nás.

69
AONAD AR AN LÁTHAIR
amhail an 31 Nollaig 2025.

4
Chuid 8
a seoladh in 2025 (71 aonad).

4
THIONSCADAL FÁLA AGUS ATHCHÓIRITHE
ar cuireadh bailchríoch orthu d'ochtar faoi mhíchumas intleachtúil agus/nó fisiciúil le Comhlachtaí Ceadaithe Tithíochta (CCTanna) níos lú.

Acmhainní Daonna



Le linn 2025, lean Acmhainní Daonna de thacaíocht a thabhairt don eagraíocht trína bpríomhfhreagrachtaí maidir le hearcaíocht, oiliúint agus forbairt, leas foirne, caidreamh tionsclaíoch agus aoisliúntas. Bhí an rannóg fós dírithe ar thimpeallacht oibre thacúil, ionchuimsitheach agus táirgiúil a chothú, ag cinntiú go bhfuil rochtain ag an bhfoireann ar na hacmhainní, na tacaíochtaí agus na deiseanna a theastaíonn chun seirbhísí ardchaighdeáin a sholáthar.

Príomhfhócas le linn na bliana ab ea pleanáil an lucht saothair agus forbairt eagraíochtúil, lena n-áirítear an Plean Lucht Saothair 2025-2029 a thabhairt chun críche, chun tacú le riachtanais seirbhíse amach anseo, chun aghaidh a thabhairt ar riachtanais scileanna agus chun a chinntiú go mbeidh an Chomhairle in ann freastal ar éilimh atá ag teacht chun cinn.









Acmhainní Daonna, Comhairle Contae Chill Dara, ag Gradaim Feabhais um Ionaid Oibre 2025 (Workplace Excellence Awards)

Forléargas ar 2025

- In 2025, forbraíodh an aip ionduchtaithe Earcaíochta chun próiseas an ionduchtaithe a dhéanamh níos cuíchóirithe agus gan pháipéar, rud a d'fhág go raibh an próiseas inbhainistithe don fhostaí ionchasach agus don fhoireann Earcaíochta. Forbraíodh an Aip go hinmheánach ó acmhainní CCCD féin. D'oibrigh na rannóga Earcaíochta agus forbartha TF i gcomhar lena chéile chun córas a fhorbairt a bhí oiriúnach do riachtanais Earcaíochta Acmhainní Daonna. Níor leithdháileadh aon bhuiséad chun an aip seo a fhorbairt agus níl aon táillí cothabhála ná táillí bliantúla i gceist.

  I measc na mbuntáistí tá:

  Tá an próiseas earcaíochta 99% gan pháipéar anois, tá riosca laghdaithe ann maidir le sárú sonraí, tá an córas comhtháite le MS Outlook chun comhfhreagras/ doiciméid chuig iarratasóirí agus uathu a bhainistiú, tá cumais tuairiscithe fheabhsaithe ann agus tá laghdú ann ar chostais phriontála agus ar úsáid páipéir. Cuireadh an Aip Ionduchtaithe ar an ngearrliosta freisin ag Gradaim Sármhaitheasa san Ionad Oibre 2025 sa Chatagóir don Úsáid Teicneolaíochta is Fearr.

- Ar Lá Náisiúnta Folláine san Ionad Oibre 2025, d'fhógair Comhairle Contae Chill Dara gur bunaíodh ár gcéad Mheitheal Folláine, rud a léiríonn céim shuntasach chun tosaigh inár dtiomantas d'fholláine fostaithe ar fud na 4 Cholún Folláine – Meabhairshláinte, Fisiciúil, Sóisialta agus Airgeadais. I mí Dheireadh Fómhair 2025, sheol an Mheitheal Folláine ár gcéad Suirbhé ar Shláinte agus Folláine Fostaithe, agus ar réimsí tosaíochta, mar a léirigh ár bhfostaithe.
- Cuireadh Comhairle Contae Chill Dara ar an ngearrliosta le haghaidh 2 Ghradam Sármhaitheasa san Ionad Oibre in 2025 sna catagóirí folláine Sármhaitheas san Éagsúlacht, sa Chultúr agus san Ionchuimsitheacht agus Sármhaitheas sa tSláinte agus sa tSábháilteacht as ár gcur chuige i leith Meanapás san Ionad Oibre. Cuireadh ar an ngearrliosta muid freisin do Ghradaim Sármhaitheasa san Ionad Oibre de chuid "The Menopause Hub" i mí Dheireadh Fómhair 2025.
- In 2025, cuireadh an obair ar an bPlean Lucht Saothair Straitéiseach don eagraíocht i gcrích tar éis rannpháirtíocht fhorleathan leis na Stiúrthóireachtaí. Sainaithnítear sa Phlean bainistíocht réamhghníomhach an lucht saothair atá ann faoi láthair agus a bheidh ann amach anseo chun tacú le cuspóirí corparáideacha a bhaint amach, bearnaí scileanna a shainaithint agus pleanáil an lucht saothair a ailíniú le spriocanna straitéiseacha. Beidh Plean Lucht Saothair Chomhairle Contae Chill Dara 2025–2029 faoi réir athbhreithniú leanúnach le linn théarma an Phlean.
- De réir Phlean Printíseachta Seirbhíse Poiblí 2025 an Rialtais, chláraigh Comhairle Contae Chill Dara 5 Phrintíseach i réimsí amhail Cibearshlándáil, Innealtóireacht Shibhialta agus Meicneoir Feisteora.
- Seoladh an Clár Cóitseála nua do Chomhairle Contae Chill Dara i mí na Samhna 2025. Tá an clár seo ar fáil do gach ball foirne agus dearadh é chun tacú lena bhforbairt phearsanta agus ghairmiúil. Léiríonn an tionscnamh seo tiomantas leanúnach Chomhairle Contae Chill Dara d'fhás, athléimneacht agus ceannaireacht a chothú laistigh den eagraíocht. Ar ár bpainéal de 8 gCóitseálaí thiomnaithe tá gairmithe a bhfuil taithí acu ó gach cearn den eagraíocht agus ar chríochnaigh gach

duine acu Teastas Oiliúna QQI Leibhéal 6 ar a laghad i mí na Bealtaine 2025.

- Ceadaíodh Áras Chill Dara mar Ionad Foghlama de chuid an Údaráis um Shábháilteacht ar Bhóithre in 2025 chun gur féidir cúrsaí Teastais Inniúlachta Gairmiúla Tiománaithe a reáchtáil in Áras Chill Dara den chéad uair. Reáchtáladh cúrsaí Safepass de chuid Solas in Áras Chill Dara den chéad uair in 2025.
- Ag deireadh 2025 chuir Acmhainní Daonna Beartas Soghluaisteachta i gcrích, a fheidhmíonn mar chreat treorach chun gluaiseachtaí lucht saothair ar fud na heagraíochta a bhainistiú. Cuirfidh an beartas cur chuige struchtúrtha ar fáil i leith aistrithe, déanfaidh sé measúnú ar éifeachtúlachtaí oibríochtúla, tacóidh sé le coinneáil tallainne agus le fás gairme, agus ailíniú le spriocanna agus cuspóirí eagraíochtúla ag an am céanna agus cuirfear i bhfeidhm é go luath in 2026.

Príomhstaitisticí 2025



101
IARRATAS AR SHAOIRE DO THUISMITHEOIRÍ
a fuarthas in 2025 chun tacú le tuismitheoirí ag an obair.

Ina theannta sin, próiseáladh iarratais éagsúla eile faoin Scéim um Chothromaíocht Oibre agus Saoil, lena n-áirítear:

16	31	28	56	3	4
IARRATAS AR SHAOIRE DO THUISMITHEOIRÍ NUA	IARRATAS AR SHAOIRE MHÁITHREACHAIS	IARRATAS AR PHOSTROINNT	IARRATAS AR SHAOIRE DO THUISMITHEOIRÍ	IARRATAS AR SHAOIRE CÚRAMÓIRÍ	IARRATAS AR SHOS GAIRME

269
CÚRSA OILIÚNA
a cuireadh ar fáil agus

91
COMHDHÁIL/SEIMINEÁR
ar freastalaíodh orthu in 2025, ina raibh **1,323** fostaí rannpháirteach.

2,502
CÚRSA OILIÚNA
a críochnaíodh go rathúil in 2025.

263
CEAPACHÁN
lena n-áirítear ceapacháin shealadacha agus ardú céime.

díobh sin, b'earcaigh nua iad **119**

82
COMÓRTAS
a reáchtáladh agus

80
PAINÉAL A BUNAÍODH.

400
FREAGRA
a fuarthas ar ár gcéad Suirbhé ar Shláinte agus Folláine Fostaithe in 2025.

STIÚRTHÓIREACHT 05

Comhtháthú agus Bainistiú Straitéiseach Réadmhaoine

Táimid tiomanta do phobail chuimsitheacha a thacú, comhtháthú agus comhionannas a chur chun cinn, agus sócmhainní maoine straitéiseacha a bhainistiú a fheabhsaíonn cáilíocht na beatha agus a thacaíonn le forbairt Chontae Chill Dara sa todhchaí.

05





Lá Caithimis Dearg

COMHTHÁTHÚ & BAINISTIÚ STRAITÉISEACH RÉADMHAOINE

Comhtháthú

Le linn 2025, lean an Fhoireann Imeasctha Údaráis Áitiúil (FIÚÁ) de thacaíochtaí tiomnaithe comhordaithe a sholáthar do dhaoine atá ag lorg cosaint idirnáisiúnta, do dhídeanaithe, agus do dhaoine a bhfuil cosaint shealadach acu, atá ina gcónaí i gcóiríocht ar conradh ag an Stát i gContae Chill Dara. Dhírigh obair FIÚÁ ar thacú le comhtháthú, féintuilleamaí, neamhspleáchas agus rannpháirtíocht i saol na hÉireann. I measc na bpríomhghníomhaíochtaí bhí clinicí faisnéise a sholáthar in ionaid chóiríochta, saincheisteanna rochtana ar sheirbhísí a réiteach, agus oibriú i gcomhar le rannóga comhairle, gníomhaireachtaí reachtúla agus eagraíochtaí pobail chun aghaidh a thabhairt ar riachtanais shonracha agus chun tacú le torthaí dearfacha lánpháirtíochta ar fud an chontae.

1,619

DUINE A FUAIR TACAÍOCHT

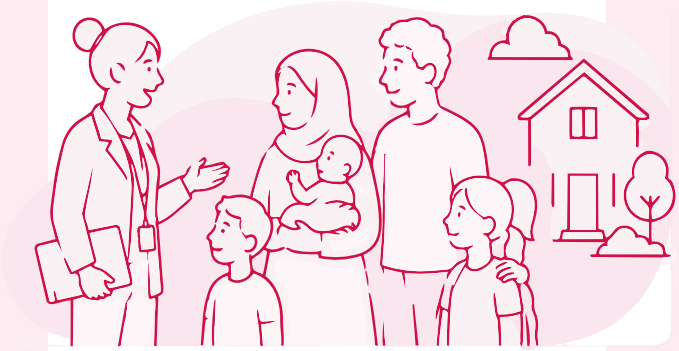

Forléargas ar 2025:

- In 2025, dhírigh an Fhoireann Imeasctha Údaráis Áitiúil (FIÚÁ) ar thacaíochtaí lánpháirtíochta duinelárnacha agus trámathreoraithe a sholáthar do dhaoine atá ag lorg cosaint idirnáisiúnta, do dhídeanaithe agus do dhaoine a bhfuil cosaint shealadach acu trí fhor-rochtain chomhordaithe, trí chlinicí faisnéise, agus trí chomhoibriú ilghníomhaireachta.
- Chuir an Fhoireann Imeasctha Údaráis Áitiúil (FIÚÁ) réimse leathan gníomhaíochtaí síceasóisialta ar fáil ar fud Chontae Chill Dara, lena n-áirítear gníomhaíochtaí cultúrtha, sóisialta, ealaíon agus spóirt, seisiúin faisnéise agus oiliúint.
- Choinnigh an Fhoireann Lánpháirtithe comhordú agus comhpháirtíochtaí éifeachtacha ar bun tríd an bhFóram um Lánpháirtiú Pobail le seirbhísí oideachais, sláinte, óige agus pobail. Tionóladh cruinnithe téamacha faoi choimirce an Fhóraim um Lánpháirtiú Pobail ina ndírítear go sonrach ar thacaíochtaí agus ar sheirbhísí do leanaí agus do dhaoine óga.
- Reáchtáladh imeacht eitpheile agus cispheile seachtainiúil in CBS an Náis i gcomhar le Gardaí ó Aonad Póilíneachta Pobail an Náis do chónaitheoirí na nIonad Cóiríochta Ainmnithe (DACanna) sa Halla Nua, i mBaile Phúinse agus in Ionad Eachaíochta na Cille. Eagraíodh é sin chun deis scíthe a thabhairt do líon suntasach daoine óga (18–22 bliain d'aois) a tháinig ón Úcráin le linn na tréimhse ó mhí Dheireadh Fómhair go mí na Nollag agus tugadh deis dóibh meascadh le daoine sa phobal.

Príomhstaitisticí 2025

214
CLINIC FAISNÉISE
a soláthraíodh.

1,830
CEIST
A BHAIN LE COMHTHÁTHÚ
A réitíodh.

50
DÍDEANAÍ ÓN gCLÁR ATHLONNAITHE
A athlonnaíodh.

CLINICÍ COICÍSIÚLA
a reáchtáil Foireann Seirbhísí agus Cóiríochta na hÚcráine.



Teach Dhomhnach Comair Faighte

COMHTHÁTHÚ & BAINISTIÚ STRAITÉISEACH RÉADMHAOINE

Bainistíocht Soláthair agus Réadmhaoine

Thacaigh Bainistíocht Soláthair agus Réadmhaoine le seachadadh éifeachtach sheirbhísí na Comhairle trí rialachas soláthair neartaithe, bainistíocht straitéiseach sócmhainní agus éifeachtúlachtaí oibríochtúla.

Rinne an rannóg dul chun cinn ar phríomhthionscnaimh chun comhlíonadh soláthair, luach ar airgead agus cumas eagraíochtúil a fheabhsú, agus fáil réadmhaoine, bainistiú talún agus nuachóiriú taifead á gcur chun cinn ag an am céanna. Chuir infheistíocht i gcórais, in oiliúint agus in uirlisí digiteacha feabhas ar mhaoirseacht ar shócmhainní atá faoi úinéireacht na Comhairle, ar ghníomhaíocht soláthair agus ar riosca conarthach, ag tacú le húsáid thrédhearcach, éifeachtúil agus chomhlíontach acmhainní poiblí ar fud Chomhairle Contae Chill Dara.

Forléargas ar 2025

- Rinneadh Aip Bainistíochta Talún a fhorbairt agus a thabhairt isteach lena gceadaítear iniúchadh fíor-ama ar thailte atá faoi úinéireacht Chomhairle Contae Chill Dara. Tá sé sin nasctha le córas an Chláir Faisnéise Réadmhaoine (PIR) agus is féidir faisnéis a sheiceáil ar choinníoll teorainneacha, geataí agus rochtana agus chun cásanna seilbhe díobhálaí a shainaithint.
- Cuireadh sealbhú Thailte Dhomhnach Comair i gcrích agus chuir an OPW socrú i bhfeidhm maidir le húinéireacht agus bainistiú Theach Dhomhnach Comair.
- Forbraíodh clár riosca conartha agus córas PROCREF atá nasctha le Agresso. Fágann sé sin nach féidir ceannacháin a dhéanamh ach amháin i gcás ina bhfuil conarthaí i bhfeidhm agus, dá bhrí sin, cinntítear comhlíonadh soláthair. Cuirfidh sé ar ár gcumas freisin anailís a dhéanamh ar chaiteachas aonair ar fud na heagraíochta agus an fhéidearthacht a shainaithint na caiteachais seo a chónascadh faoi chonradh amháin agus ar an gcaoi sin Luach ar Airgead a chinntiú.
- Cuireann oiliúint ar bhaill foirne na Foirne Soláthair chun oiliúint soláthair a sholáthar d'fhoireann Chomhairle Contae Chill Dara i gcórais ar nós R-Thairscintí. Cuireann sé sin deireadh leis an ngá atá le hoiliúnóirí seachtracha agus leis na costais ghaolmhara.
- Seachadadh 'Na Muilte Cadáis' mar shaoráid thiomnaithe stórála agus bainistíochta comhad.

Meet the Buyer Event



Príomhstaitisticí 2025

SOLÁTHAR

103
COMÓRTAS SUPPLYGOV
Gléasra ar Cíos agus Mionoibreacha Tógála/Sibhialta

€18.5M
NEASLUACH

170
COMÓRTAS R-THAIRISCINTÍ
Comórtas Conartha Phoiblí

€171M
NEASLUACH

GNÍOMHAÍOCHT SOLÁTHAIR

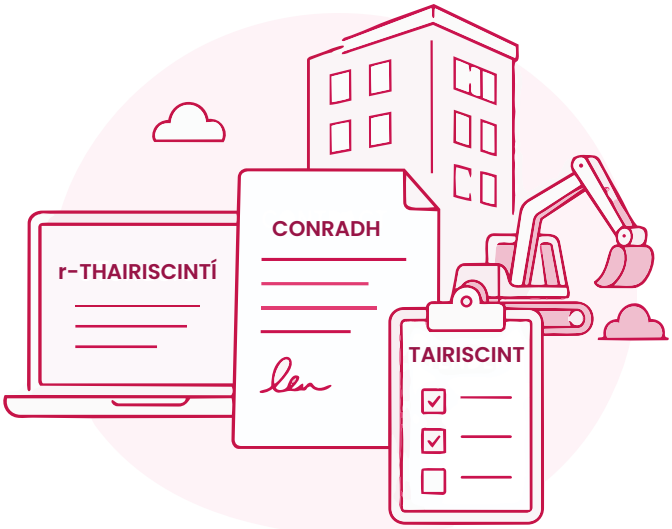

273
COMÓRTAS SAN IOMLÁN
SupplyGov agus r-Thairiscintí comhcheangailte

€189.5M
LUACH IOMLÁN
Fógartha agus Bainistithe

CLÁR LEASANNA MAOINE

2,416
TAIFEAD PIR MAPÁILTE

1,111
TAIFEAD AR RÉADMHAOIN A NUASHONRAÍODH
Cláraithe le CCCD

434
TAIFID PIR NUA A CUIREADH LEIS

Méadú ar Chóras PIR in 2025



Comhdháil um Shláinte agus um Shábháilteacht 2025

COMHTHÁTHÚ & BAINISTIÚ STRAITÉISEACH RÉADMHAOINE

Sláinte agus Sábháilteacht agus Inrochtaineacht

In 2025, rinne Comhairle Contae Chill Dara dul chun cinn ar phríomhthionscnaimh sláinte, sábháilteachta agus folláine trí oiliúint fheabhsaithe foirne, cláir cur chun cinn sláinte, an Chomhdháil um Shláinte agus Sábháilteachta agus gníomhaíochtaí réamhghníomhacha bainistíochta riosca, ag tacú le hionad oibre sábháilte agus comhlíontach.

Cuireadh inrochtaineacht agus ionchuimsitheacht chun cinn trí thionscnaimh feasachta míchumais, imeachtaí pobail, Féile Chill Dara na hIonchuimsitheachta, cláir scoile agus feabhsuithe ar spásanna poiblí ionchuimsitheacha, rud a threisíonn tiomantas na Comhairle do thimpeallacht shábháilte, shláintiúil agus ionchuimsitheach do chách.

Forléargas ar 2025

Sláinte & Sábháilteacht

- Rinneadh modúl oiliúna ríomhfhoghlama ionduchtúcháin a fhorbairt agus cuireadh i bhfeidhm é.
- Rinneadh modúl oiliúna ríomhfhoghlama maidir le Ráiteas Sábháilteachta a fhorbairt agus cuireadh i bhfeidhm é.
- Eagraíodh an Chomhdháil Bhliantúil um Shláinte agus Sábháilteachta 2025 in Óstán Osprey – "Folláine Airgeadais".
- Eagraíodh Seónna Bóthair Sláinte agus Sábháilteachta ar fud na stiúrthóireachta iompair a chlúdaíonn faisnéisiú Ráitis Sábháilteachta agus oiliúint Dífhibrileora.
- Eagraíodh tionscnaimh bhliantúla um chur chun cinn na sláinte lena n-áirítear scagthástáil sláinte agus vacsaínithe fliú.



Comhdháil um Shláinte agus um Shábháilteacht 2025

Príomhstaitisticí 2025

OILIÚINT IONDUCHTÚCHÁIN

43 duine i láthair ar an láthair

78 i láthair trí mhodúl ríomhfhoghlama nua.

650 **duine i láthair ar an MODÚL RÍOMHFHOGHLAMA** MAIDIR LE RÁITEAS SÁBHÁILTEACHTA.

AN CHOMHDHÁIL BHLIANTÚIL UM SHLÁINTE AGUS SÁBHÁILTEACHTA



216 DUINE I LÁTHAIR AR AN LÁTHAIR

230 I LÁTHAIR AR LÍNE

86 AMHARC AR AN TAIFEADADH

133 BALL FOIRNE LASMUIGH A D'FHREASTAIL AR SHEÓNNA BÓTHAIR SLÁINTE AGUS SÁBHÁILTEACHTA.

70 CIGIREACHT AR LÁITHREÁIN A CUIREADH I GCRÍCH AR FUD NA STIÚRTHÓIREACHTAÍ GO LÉIR.

98 MEASÚNÚ VDU A CUIREADH I gCRÍCH AR FUD NA hEAGRAÍOCHTA.

SLÁINTE AGUS FOLLÁINE NA FOIRNE

244 BALL FOIRNE A BHAIN LEAS AS AN TIONSCNAMH SCAGTHÁSTÁLA SLÁINTE.

169 BALL FOIRNE A BHAIN LEAS AS VACSAÍNITHE FLIÚ.

78 BALL FOIRNE A D'FHREASTAIL AR OILIÚINT LÍONRAÍ GÁIS.

Forléargas ar 2025

Inrochtaineacht

- Óstáladh Féile Chill Dara na hIonchuimsitheachta den chéad uair, imeacht pobail saor in aisce a cheiliúrann ionchuimsitheacht, éagsúlacht agus feasacht ar mhíchumas.
- Maoiníodh agus eagraíodh Campa Lae Teaghlaigh Bhaile Bhairéad do theaghlaigh leanaí faoi mhíchumas.
- Forbraíodh modúl ríomhfhoghlama maidir le feasacht ar mhíchumas d'Fhoireann Chomhairle Contae Chill Dara.
- Seachadadh Tionscadal Scoileanna Ionchuimsitheachta Chill Dara do scoláirí Idirbhliana i gColáiste Dhroichead Nua - Ag tacú le scoláirí dearcthaí dearfacha i leith an mhíchumais a chothú agus scileanna praiticiúla a mhúineadh le bheith in ann iniúchtaí rochtana a chur i gcrích ina bpobail áitiúla.
- I gcomhar le Líonra Rochtana Chontae Chill Dara, d'óstálamar Seachtain an Mhíchumais i gCill Dara chun feasacht a ardú agus ionchuimsitheacht a chur chun cinn do dhaoine faoi mhíchumas.

Féile do Chách Chill Dara



Príomhstaitisticí 2025

FÉILE DO CHÁCH CHILL DARA

6,000-7,000
DUINE I LÁTHAIR



35
TEAGHLACH
Campa Lae Teaghlaigh Bhaile Bhairéad

10
SCOLÁIRE IDIRBHLIANA
Clár Scoileanna Ionchuimsitheachta 6 seachtaine

SEACHTAIN AN MHÍCHUMAIS I gCILL DARA



250
BRATACH LÍONRA ROCHTANA
ar foluain ar fud Chontae Chill Dara

36
TEAGHLACH
Daidí na Nollag céadfach i Léim an Bhradáin

OSCAILT AN CHLÓIS SÚGARTHA IONCHUIMSITHIGH I LÉIM AN BHRADÁIN

STIÚRTHÓIREACHT 06

Pleanáil, Fiontraíocht agus Forbairt Gheilleagrach

Táimid tiomanta do dheiseanna eacnamaíocha a chothú, do ghnólachtaí agus do phobail rathúla a thacú, agus do phleanáil agus forbairt inbhuanaithe a chinntiú ar fud an Chontae.

06



PLEANÁIL, FIONTRAÍOCHT & FORBAIRT GHEILLEAGRACH

Pleanáil

In 2025, lean Rannóg Pleanála Chomhairle Contae Chill Dara de bheith ag pleanáil do phobail inbhuanaithe trína chinntiú go dtarlaíonn forbairt sna háiteanna cearta, ag an am ceart, agus ar bhealach a thacaíonn le fás cothrom sóisialta, eacnamaíoch agus fisiceach. Bhí an rannóg fós dírithe ar thimpeallacht nádúrtha, thógtha agus chultúrtha an chontae a chosaint agus a fheabhsú agus seachadadh tithíochta, fostaíochta agus bonneagair a éascú ag an am céanna. I rith na bliana, tugadh tús áite do phleanáil ardchaighdeáin, nuálach agus atá freagrach ó thaobh na haeráide a sheachadadh, pleananna pleanála agus lonnaíochta a chur chun cinn, bainistíocht forbartha agus próisis forfheidhmithe a neartú, agus tacú le tionscnaimh oidhreachta agus bithéagsúlachta, ag cinntiú go leanann pleanáil de bheith ag freagairt do riachtanais athraitheacha Chontae Chill Dara agus a phobail.



TRASNA: Tionscnamh Feabhrán Capaill – Sruth na Tulaí, Bealtaine 2025

AR DHEIS: Caint i nDíseart Diarmada leis an Dr. Sharon Greene le linn na Seachtaine Náisiúnta Oidhreachta

Forléargas ar 2025

Ag Gradaim Pleanála 2025 na Institiúide Pleanála (IPI), fuair Comhairle Contae Chill Dara 2 dhámhachtain náisiúnta, Údarás Pleanála na Bliana, agus an Gradam Oidhreachta agus Cultúir d'Athbheochan Lár Bhaile an Náis – "Margadh na bPrátaí a Athshamhlú", agus aitheantas "Ardmholadh" sa Chatagóir Déanta Pleananna - Comhphlean Ceantair Áitiúil Mhaigh Nuad 2023-2029. Léiríonn na honóracha sin tiomantas Chomhairle Contae Chill Dara do phleanáil nuálach, ionchuimsitheach agus inbhuanaithe a sholáthar do phobail Chontae Chill Dara.

Bainistíocht Forbartha:

Tá méadú leanúnach ag teacht ar iarratais phleanála a chur isteach ar líne agus cuireadh 89% de na hiarratais phleanála isteach tríd an tairseach phleanála ar líne, méadú 11% ar 2024.

Forfheidhmiú Pleanála:

In 2025, chuir an rannóg Forfheidhmithe Pleanála tús le huasghráduithe suntasacha ar an gcóras forfheidhmithe pleanála, rud a d'fhág go raibh próisis inmheánacha chuíchóirithe ann, bainistiú cásanna feabhsaithe agus rianú agus réiteach níos éifeachtúla ar chúrsaí forfheidhmithe. I gcás custaiméirí, ciallaíonn sé sin cumarsáid níos soiléire, agaí freagartha níos tapúla ar fhiosrúcháin, agus láimhseáil níos comhsheasmhaí cásanna, rud a fhágann go mbeidh seirbhís forfheidhmithe pleanála níos trédhearcaí, níos inrochtana agus níos freagrúla ann.

Gradaim an Irish Planning Institute 2025





Coiste Um Shéadchomharthaí 2025 - Foireann an thionscadal Thúrtheach Mhainistir Mhaoine

Réamhphleanáil, Oidhreacht agus Nádúr:

Go luath in 2025, chuir an fhoireann um Pleanáil ar Aghaidh Comhphlean Ceantair Áitiúil Mhaigh Nuad i gcrích, agus ghlac na Comhaltaí Tofa leis i mí Feabhra. Rinne an fhoireann Athrú 1 ar Phlean Forbartha Chontae Chill Dara 2023-2029 a chur chun cinn tríd an bpróiseas reachtúil inar ghlac Comhaltaí Tofa Chomhairle Contae Chill Dara le Plean Lonnaíochta Chill Chuillinn agus inar fhoilsigh siad Athrú 2 (Plean Lonnaíochta Dhroichead Nua) agus Athrú 3 (Creat Náisiúnta Pleanála) ina dhiaidh sin atá mar chuid de chlár níos leithne chun aghaidh a thabhairt ar sholáthar inbhuanaithe tithíochta agus ar fhorbairt saoráidí pobail ar fud Chontae Chill Dara.

Lean an Oifig Bhithéagsúlachta, i gcomhar le húinéirí talún agus comhairleoirí gairmiúla, de chóireálacha a dhéanamh go gníomhach chun feabhrán capaill a rialú feadh Abhainn na hUrnaí/na Tulaí i gCill Dara.

Chuir Gradaim Cheannaireachta na hÉireann um Athrú Aeráide Tionscadal Lus Pléisce an Bhaile Mhóir ar an ngearrliosta do Thionscadal Bithéagsúlachta na Bliana.

Le linn Sheachtain na hOidhreachta 2025, reáchtáladh breis agus 120 imeacht ar fud an Chontae

Oifig Gníomhachtaithe Talún Chill Dara:

Tá foireann ildisciplíneach san oifig seo a dhíríonn ar mháistirphleananna áirithe maidir le príomhlimistéar forbartha a chur i bhfeidhm sa Chontae. Bunaíodh í i mí Mheán Fómhair 2025, agus is é an príomhról atá aici cur chuige réamhghníomhach agus comhordaithe a sholáthar i leith tithíocht a sholáthar ar fhorbairtí atá suntasach go straitéiseach amhail síntí uirbeacha/moltaí athghiniúna mar aon le bonneagar tacaíochta do phobail nua i gCo. Chill Dara.

Rialú Foirgníochta agus Forbartha:

Lean Tionscadal Feabhsúcháin Eastáit Oidhreachta de bheith ag feidhmiú go láidir in 2025, rud a chuir le 9 n-eastát a chur i gcrích agus a ghlacadh i gceannas i gcás nach bhfuil an forbróir bunaidh gníomhach a thuilleadh.

Leanadh den dul chun cinn in 2025 maidir le comhéadan léarscála Glactha faoi Chúram a fhorbairt a mbeadh rochtain ag an bpobal air, sular seoladh é. Leis sin, is féidir le baill den phobal stádas Glactha faoi Chúram gach eastáit tithíochta laistigh den chontae a sheiceáil go héasca.

Príomhstaitisticí 2025

BAINISTÍOCHT FORBARTHA

1,705/1,201
IARRATAS PLEANÁLA
Faighte / Bailí

78%
D'IARRATAIS A CEADAÍODH

566
IARRATAS AR FHAISNÉIS BHREISE

BAINISTÍOCHT FORBARTHA

1,718
AONAD CÓNAITHE A DEONAÍODH



82%
DE NA CINNTÍ A DEIMHNÍODH
Iarratais a achomharcadh inar seasadh leis an gcinneadh.

278 / 227
Iarratais /
Cruinnithe
RÉAMHPHLEANÁLA
a cuireadh i gcrích

FORFHEIDHMIÚ PLEANÁLA



323 / 322
CÁS
Faighte / Dúnta

599 / 135
LITIR RABHAIDH
A Eisíodh/Fógraí a Seirbheáladh

RÉAMHPHLEANÁIL, OIDHREACHT AGUS NÁDÚR

52
TIONSCADAL AGUS PLEAN
A rinneadh.

208
IMEACHT AGUS OILIÚINT
A fuair tacaíocht

€681,415
CISTE DÁILTE
Ar Thionscadail Oidhreachta agus Nádúir

207
COMHARLIÚCHIN, IMEACHT AGUS SUIRBHÉ
A rinneadh

RIALÚ FOIRGNÍOCHTA AGUS FORBARTHA

15
EASTÁT A TÓGADH I gCÚRAM.

18
nIARRATAS AR THÓGÁIL I gCÚRAM

9,458
CIGIREACHT RIALAITHE FOIRGNÍOCHTA
A cuireadh i gcrích

223
DEIMHNIÚ ROCHTANA DO DHAOINE FAOI MHÍCHUMAS (DACANNA) A EISÍODH.



Taste of Kildare 2025

PLEANÁIL, FIONTRAÍOCHT & FORBAIRT GHEILLEAGRACH

Fiontraíocht, Forbairt Gheilleagrach agus Turasóireacht

Lean an rannóg Fiontraíochta, Forbartha Geilleagraí agus Turasóireachta ag tacú le fás eacnamaíoch inbhuanaithe ar fud Chontae Chill Dara. Tríd an Oifig Fiontair Áitiúil (ÓFA), chuir an Chomhairle oiliúint agus tacaíochtaí spriocdhírithe ar fáil do mhiondíoltóirí agus do ghnólachtaí, ag díriú ar cheannaireacht, feidhmíocht ghnó, díolacháin, margaíocht agus marsantacht amhairc. Bhí cúnamh deontais fós ina phríomhspreagadh don ghníomhaíocht eacnamaíoch, agus tacaíonn an digitiú agus an éifeachtúlacht fuinnimh le gnólachtaí costais a laghdú, feabhas a chur ar an iomaíochas agus oibriú ar bhealach níos inbhuanaithe, agus tacaíocht á tabhairt ag an am céanna do chruthú post agus d'fhás fiontar ar fud an chontae.

Forléargas ar 2025

Straitéis Mhol Chill Dara

Bhuaigh Straitéis Mhol Chill Dara, K-Hub, tionscnamh de chuid Chomhairle Contae Chill Dara, an chatagóir "Forbairt Gheilleagrach a Chur Chun Cinn" ag Gradam Sármhaitheasa 2025 sa Rialtas Áitiúil de chuid Chomhlachas Tráchtála na hÉireann.

Seoladh Straitéis Mhol Chill Dara in 2020 agus dearadh í chun comhpháirtíocht agus fiontraíocht a chothú, agus tacaíocht fiontraíochta a dhílárú ar fud Chontae Chill Dara ag an am céanna. Leis an straitéis seo, cuirtear an uaillmhian sin i gcrích trí líonra de mhoil nuálaíochta shaintógtha nó de mhoil "bhraisle" a fhorbairt, agus gach ceann acu ailínithe le príomhláidreachtaí réigiúnacha.

Go dtí seo, tá 3 mhol ag feidhmiú go hiomlán:

- Mol Fiontraíochta agus Teicneolaíochta – An Nás
- Mol Ceardaíochta – Cill Dara
- Mol Nuálaíochta Eachaí – Cill Dara

Ina theannta sin, cuireadh Mol Nuálaíochta Bia i gcrích go rathúil agus osclaíodh é sa Old Model School athchóirithe, Baile Átha Í, agus tá tús curtha le hoibreacha iarfheistithe ar 2 mhol eile i Mainistir Eimhín, atá tiomnaithe do Theicstílí agus do Mhol Geilleagair Chiorclaigh Réigiúnach, i mBaile Átha Í.

Chomh maith le forbairt scileanna ríthábhachtacha, tacaíocht fiontraíochta agus deiseanna fostaíochta a sholáthar, tá ról suntasach ag líonra Mhol Chill Dara



Rannpháirtithe ag ceardlann um Ghníomhachtú Turasóireachta Aistriú Cóir maidir le lóistín féin-fhreastail inbhuanaithe ag Feirm Fuchsia Lane.



Brighid: Lón na mBan Gnó, arna óstáil ag Oifig Fiontair Áitiúil Chomhairle Contae Chill Dara i gcomhar le Cumann Tráchtála Chontae Chill Dara agus Network Ireland, agus an t-aoichainteoir Sarah de Lagarde i láthair.

in athnuachan lár an bhaile, rud a thugann gníomhaíocht, infheistíocht agus beocht athnuaite do shráid-dreacha Chill Dara.

Seachtain na Fiontraíochta Áitiúla 2025 – Clár Chill Dara

3-7 Márta 2025

Chuir Seachtain na Fiontraíochta Áitiúla 2025 clár iomlán imeachtaí ar fáil ar fud Chontae Chill Dara mar chuid de thionscnamh náisiúnta lena n-áirítear clár iomlán a bhain go sonrach le Cill Dara, ina raibh breis agus 300 imeacht ar fud na tíre. Rinne Oifig Fiontair Áitiúil Chill Dara comhordú ar chlár Chill Dara agus díríodh ar fhiontraithe, ar ghnólachtaí nuathionscanta agus ar ghnólachtaí beaga ag gach céim den fhorbairt ag soláthar tacaíochtaí praiticiúla, piarfhoghlaim agus deiseanna le haghaidh comhoibriú.

Dhírigh an clár ar phríomhréimsí tosaíochta lena n-áirítear:

- Tacaíochtaí do chuideachtaí nuathionscanta
- Rochtain ar mhaoiniú, tacaíochtaí easpórtála agus deiseanna scálaithe
- Inbhuanaitheacht
- Cathanna de chuir i láthair, imeachtaí líonraithe, agus seisiúin atá dírithe ar an intleacht shaorga

Blas Chill Dara 2025

16–17 Lúnasa 2025, Ráschúrsa an Náis

Cuireadh Blas Chill Dara 2025 ar fáil mar mhórthaispeántas de tháirgeoirí bia, dí agus ceardaíochta an chontae. Bhí níos mó ná 50 táirgeoir atá lonnaithe i gCill Dara i láthair ag an ócáid 2 lá agus thug Oifig Fiontair Áitiúil Chill Dara tacaíocht agus coimeádaíocht di. Chuir an ócáid ardán ar fáil do ghnólachtaí áitiúla chun rochtain a fháil ar mhargaí nua, feasacht ar bhrandaí a fhorbairt agus nascadh go díreach le custaiméirí, agus Ráschúrsa an Náis a fheabhsú mar ionad cinn scríbe ag an am céanna.

I measc phríomhghnéithe an chláir bhí:

- Blasanna de Bhraisle Bia Chill Dara, ina dtaispeántar brandaí áitiúla bia agus dí amhail Hollow Leg, Donadea Wagyu, Fused le Fiona Uyema agus Aisling's Taste of Home.
- Braisle Chruthaitheach GATHER, ina bhfuil

taispeántóirí ceardaíochta agus dearaidh Chill Dara ina raibh One More Thing, Pure Oskar agus an grianghrafadóir Daniel J. O'Neil.

Lá Náisiúnta Fiontraíochta na mBan 2025 – Deartha don Rath

Reáchtáladh Lá Náisiúnta Fiontraíochta na mBan 2025 mar cheiliúradh ar bhanfhiontraithe i gContae Chill Dara. Bhí an ócáid ar siúl in Óstán Chéidín, Droichead Nua, agus leag sé béim ar nuálaíocht, cruthaitheacht agus ceannaireacht ar fud an phobail ghnó atá faoi stiúir ban.

I measc na bpríomhghnéithe bhí

- Taispeántas faisin agus teicstílí, lena n-áirítear imeacht ardáin taispeána a chuir Sonya Lennon i láthair.
- Tob-bhúitíc coimeádaithe ina raibh brandaí faisin agus teicstíle Chill Dara faoi stiúir ban.
- Deiseanna líonraithe agus imeacht tae tráthnóna.
- Réamhléiriú ar Mhol Faisin & Teicstílí Chill Dara atá le teacht.

Ag Tacú le Miondíol agus Beogacht Lár an Bhaile

Tá ról lárnach ag miondíoltóirí maidir le líon na gcustaiméirí agus gníomhaíocht eacnamaíoch a ghiniúint i mbailte agus i sráidbhailte Chill Dara. Le sráid-dreach tarraingteach, bíonn láir ár mbailte níos beoga agus níos fáiltí. Tá an deontas aghaidheanna siopaí, an deontas inrochtaineachta uilíche agus na scéimeanna marsantaithe fuinneoige miondíola dírithe ar thacaíocht a thabhairt dár ngnólachtaí áitiúla.

Cuireadh tacaíocht ar fáil trí na nithe seo a leanas

- Scéim na nDeontas Feabhsaithe Aghaidheanna Siopaí.
- Deontas Inrochtaineachta Uilíche agus Aoisbhách.
- Tacaíochtaí Marsantaithe Fuinneoige Miondíola.



NWED: Cuir Stíl le do Rath, seachadta i gcomhpháirtíocht le Cumann Tráchtála Chontae Chill Dara agus Brainse Chill Dara de Network Ireland, mar ar ceiliúradh mná sa ghnó gnó, faisean agus fiontraíocht.

Príomhstaitisticí 2025

FIONTAR ÁITIÚIL AGUS TURASÓIREACHT

417
POST NUA A CRUTHAÍODH



2,600+
RANNPHÁIRTÍ CLÁR
Cláir Forbartha Fostaíochta agus Fiontair

322
Rannpháirtí ar
'TOSAIGH DO GHNÓ FÉIN'

INFHEISTÍOCHT FIONTAIR AGUS TURASÓIREACHTA



30
CLIANTCHUIDEACHT A MAOINÍODH
Deontais Phrímeála, Leathnaithe Gnó, do Chúnamh Teicniúil do Mhicrea-Easpórtálaithe, GradStart agus Staidéir Indéantachta

5
THONSCADAL TURASÓIREACHTA A CEADAÍODH
Beagnach

€1.9M
DE MHAOINIÚ FAIGHTE
Scéim Comhfhorbartha Áite an Aontais Eorpaigh um Aistriú Cóir

STIÚRTHÓIREACHT 07

Iompar, Soghluaisteacht & Spásanna Oscailte

Táimid tiomanta do líonraí iompair sábháilte agus inbhuanaithe a sholáthar, soghluaisteacht a fheabhsú, agus spásanna oscailte ardchaighdeáin a chruthú a thacaíonn le pobail shláintiúla, nasctha agus bheoga.

06





Glasbhealach Mhaigh Nuad

IOMPAR, SOGHLUAISTEACHT & SPÁSANNA OSCAILTE

Iompar

In 2025, dhírigh Iompar ar bhainistiú sábháilte, éifeachtúil agus inbhuanaithe ghréasán bóithre Chontae Chill Dara, agus infheistíocht i dtaisteal gníomhach, iompar poiblí agus bonneagar a fhreagraíonn don aeráid á cur chun cinn ag an am céanna.

Lean Iompar de níos mó ná 3,000 ciliméadar de bhóthar a chothabháil agus a uasghrádú, de chláir chaipitil agus cláir chothabhála a sheachadadh, agus bearta bainistíochta tráchta agus sábháilteachta coisithe a chur i bhfeidhm. Thacaigh tionscnaimh iompair inbhuanaithe le siúl, rothaíocht, iompar poiblí, seachadadh glasbhealaí agus nuachóiriú flít, aistriú córa iompair a chur chun cinn agus nascacht a fheabhsú ar fud an chontae.



3,000km

bóithre cothabháilte agus uasghrádaithe.

Forléargas ar 2025

Oibríochtaí

Leanann Comhairle Contae Chill Dara ag cothabháil líonra de 3,223 km de bhóthar poiblí. Rinne an Chomhairle uasghrádú ar níos mó ná 180km de bhóthar poiblí le linn na bliana trí fheabhas a chur ar an athchóiriú, trí chothabháil athchóirithe agus trí bhearta gníomhaithe ar son na haeráide. Déileálann Plean Cothabhála an Gheimhridh le níos mó ná 700 km de bhóithre tánaisteacha áitiúla, réigiúnacha agus náisiúnta chun iad a choinneáil ar oscailt do thrácht, agus sábháilte le taisteal orthu le linn na tréimhse is fuaire den bhliain.

Scioból Salainn Réigiúnach

Tar éis oscailt an Chlóis Innealra agus an Scioból Salainn Réigiúnaigh in 2024, thosaigh an Scioból Salainn Réigiúnach ag eisiúint salainn chuig na húdaráis áitiúla máguaird le haghaidh shéasúr geimhridh 2025-26 thar ceann na Roinne Iompair

Glasbhealach na Canálach Ríoga

I mí Mheán Fómhair 2025, d'oscail an tAire Darragh O'Brien Glasbhealach na Canálach Ríoga ó Mhaigh Nuad go Léim an Bhradáin go hoifigiúil. Leis an oscailt oifigiúil, cuireadh 7.75km i gcrích ag síneadh ó Chuan Mhaigh Nuad go Droichead Cope, Léim an Bhradáin. Ciallaíonn críochnú an Ghlasbhealaigh gur féidir le húsáideoirí rothaíocht níos mó ná 120km anois ó Léim an Bhradáin go Cluain Dara, Co. an Longfoirt feadh na Canálach Ríoga.

Scéimeanna Taistil Ghníomhaigh

In 2025, tharraing Comhairle Contae Chill Dara anuas maoiniú €11.5m ón Údarás Náisiúnta Iompair (NTA) chun níos mó ná 35 scéim a chur chun cinn lena n-áirítear an scéim rothar agus an scéim um thaisteal gníomhach glasbhealaigh, bonneagar nua stad bus lena n-áirítear foscadáin bus chun tacú le nasc áitiúil agus soláthraithe seirbhíse bus eile.

Flít d'Fheithiclí Leictreacha

Lean Comhairle Contae Chill Dara dá nuachóiriú ar an bhflít agus ar thiomantas na mbeart um Ghníomhú ar son na hAeráide le ceannach 22 feithicil leictreach in 2025. Leanfaidh an Chomhairle ag infheistiú i bhFeithiclí Leictreacha in 2026 agus ina dhiaidh sin.

Park and Stride



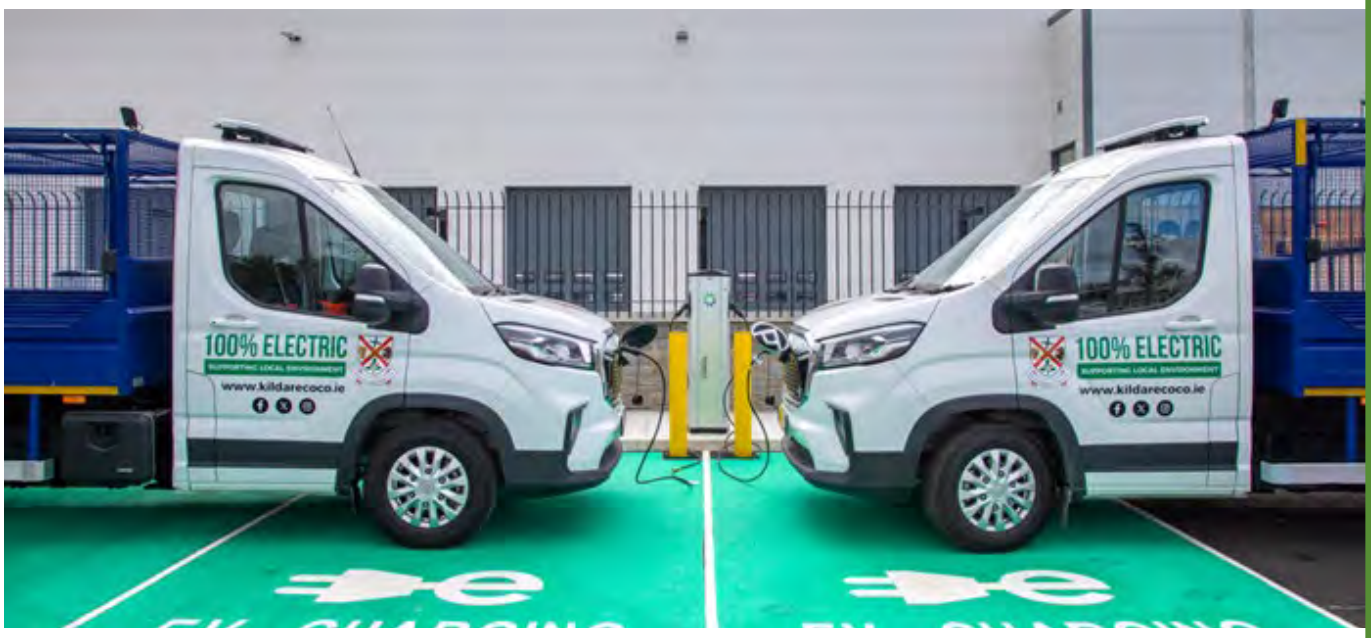

Flít Feithiclí Leictreacha

Príomhstaitisticí 2025

76km

OIBREACHA FEABHSÚCHÁIN ATHCHÓIRITHE a cuireadh i gcrích.

101km

OIBREACHA COTHABHÁLA ATHCHÓIRITHE a cuireadh i gcrích.

22,740 soilse

SOLAS POIBLÍ ARNA N-UASGHRÁDÚ GO LÓCHRAINN LED (83% den ghréasán)

22

FEITHICL LEICTREACH a ceannaíodh in 2025.

INFHEISTÍOCHT A DHÉANAMH i dTODHCHAÍ INBHUANAITHE

Bonneagar a fheabhsú, éifeachtúlacht fuinnimh a fheabhsú agus ár dtionchar ar an gcomhshaol a laghdú.



IOMPAR, SOGHLUAISTEACHT & SPÁSANNA OSCAILTE

Páirceanna agus Spásanna Oscailte

Tá Roinn na bPáirceanna agus na Spásanna Oscailte freagrach as dearadh, soláthar agus cothabháil pháirceanna, áiseanna áineasa agus spásanna oscailte poiblí Chomhairle Contae Chill Dara.

Sa bhliain 2025, lean an rannóg de bheith ag soláthar áiseanna ardchaighdeáin, cuimsitheacha agus dea-bhainistithe ar fud an chontae, ag tacú le sláinte, folláine agus cáilíocht beatha trí shúgradh, áineas agus bainistíocht tírdhreacha inrochtana.

THUAS: Na hEalaíontóirí Eoin McKeown agus Layla Attride

Forléargas ar 2025

- Cuireadh Clós Súgartha Léim an Bhradáin i gcrích, lena n-ionchorpraítear raon de threalamh súgartha ionchuimsitheach agus inrochtana.
- Osclaíodh Clós Súgartha Chill Choca i mí Dheireadh Fómhair agus tá sé suite in aice leis an ionad pobail nua, ag comhlánú agus ag feabhsú na saoráide iomláine.
- Cheadaigh comhaltaí Cheantar Bardasach Chill Droichid/Léim an Bhradáin Cuid 8 chun gairdín céadfach a shuiteáil do Pháirc San Caitríona.
- Reáchtáladh Lá Náisiúnta Súgartha 2025 in Áras Chill Dara i mí Mheán Fómhair, ag cur imeacht teaghlaigh saor in aisce agus ionchuimsitheach ar fáil ina raibh breis agus 30 ceardlann agus imeacht do leanaí, agus d'fhreastail thart ar 3,300 duine air.
- Bronnadh ceadú Chuid 8 do Shean-Chonair Oidhreachta Chill Chuillinn, lena n-éascaítear forbairt conaire oidhreachta lena n-ionchorpraítear feabhsuithe tírdhreacha, bearta bóithre ciúine agus feabhsuithe rochtana do choisithe

Príomhstaitisticí 2025



3,300

duine a d'fhreastail ar an Imeacht Lae Súgartha bliantúil in **Áras Chill Dara.**



1,273

CRM
a réitíodh.



€830,000

a caitheadh chun **Páirceanna & Spásanna Oscailte** a chothabháil ar fud an chontae.



€352,000

a caitheadh ar chothabháil

- **33** Clós Súgartha
- **14** Ionad Aclaíochta Lasmuigh
- **3** Pháirc scátála.



INFHEISTÍOCHT I bPOBAIL

Spásanna bríomhara, sláintiúla a chruthú chun go mbainfidh gach duine taitneamh astu.



Aguisíní


SILVER BIRCH AWARD
CERTIFICATE
DZ Climate Champions
Maynooth Sustainable Energy Community
DZ ACTION





ÍOMHÁ 1: Seaimpíní Aeráide CDC (DZ) 2025 – Buaiteoirí Ghradam na Beithe Gile

ÍOMHÁ 2: Cearnóg Emily, Baile Átha Í

ÍOMHÁ 3: Cuairt ar an bhforbairt tithíochta sóisialta 'An Seanghort Glas' Maigh Nuad a tugadh chun críche

Aguisín 1: Scéim an Choiste um Beartais Straitéiseacha (CBS) 2024-2029

Tugtar breac-chuntas sa mhéid seo a leanas ar bhallraíocht i Scéim an Choiste um Beartais Straitéiseacha 2024-2029 agus ar mhíreanna a pléadh ag cruinnithe.

Ainm	Comhalta Comhairle / Leas Earnála
An Comhairleoir Ivan Keatley – An Cathaoirleach	Comhairleoir Tofa de Chomhairle Contae Chill Dara
An Comhairleoir Mark Leigh	Comhairleoir Tofa de Chomhairle Contae Chill Dara
An Comhairleoir Tom McDonnell	Comhairleoir Tofa de Chomhairle Contae Chill Dara
An Comhairleoir Claire O'Rourke	Comhairleoir Tofa de Chomhairle Contae Chill Dara
An Comhairleoir Pádraig McEvoy	Comhairleoir Tofa de Chomhairle Contae Chill Dara
An Comhairleoir Evie Sammon	Comhairleoir Tofa de Chomhairle Contae Chill Dara
An Comhairleoir David Trost	Comhairleoir Tofa de Chomhairle Contae Chill Dara
Evan Arkwright	An Colún Gnó/Tráchtála
Patrick Fagan	LRP um Ionchuimsiú Sóisialta
Colm Kenny	LRP um Chomhshaol/Chaomhnú
Anthony Neville	An Colún Forbartha/Tógála

Tháinig an CBS um Pleanáil, Fiontraíocht agus Forbairt Gheilleagrach le chéile 4 huaire in 2025 chun leanúint dá gcuid oibre agus na saincheisteanna seo a leanas á mbreithniú acu:

- Monatóireacht a dhéanamh ar chur chun feidhme Phlean Forbartha Chontae Chill Dara 2023–2029 (arna athrú) lena n-áirítear athbhreithniú ar an tuarascáil monatóireachta bhliantúil.
- Athruithe ar Phlean Forbartha Chontae Chill Dara 2023-2029 (arna athrú) chun Plean Lonnaíochta Chill Chuillinn a chur san áireamh
- Monatóireacht agus athbhreithniú leanúnach ar Scéim na Láithreán Seirbhísithe i gcomhar leis an Rannóg Tithíochta
- Forbhreathnú & Monatóireacht ar chur i bhfeidhm na ngnéithe eacnamaíocha den Phlean Áitiúil Eacnamaíochta agus Pobail (PÁEP)
- Forbhreathnú ar ghníomhaíochtaí na hOifige Fiontair Áitiúil.
- Athbhreithniú ar chur i bhfeidhm Ghníomhaíochtaí Straitéise athbhreithnithe Mhol Chill Dara
- Monatóireacht/forbhreathnú ar an raon leathan tionscadail oidhreachta agus dúlra a dtugann an tOifigeach Caomhnaithe Ailtireachta, an tOifigeach Bithéagsúlachta, an tOifigeach Éiceolaíochta agus an tOifigeach Oidhreachta fúthu.
- Tionchair aon Scéime Tarscaoilte Rátaí a fhorbairt agus a bhreithniú i gcomhréir le I.R. Uimh. 349 de 2024, na Rialacháin um Tharscaoileadh Rátaí Rialtais Áitiúil 2024.

CBS um Iompar, Soghluaisteacht agus Spásanna Oscailte

Ainm	Comhalta Comhairle / Leas Earnála
An Comhairleoir Kevin Duffy - An Cathaoirleach	Comhairleoir Tofa de Chomhairle Contae Chill Dara
An Comhairleoir Ger Dunne	Comhairleoir Tofa de Chomhairle Contae Chill Dara
An Comhairleoir Peter Melrose	Comhairleoir Tofa de Chomhairle Contae Chill Dara
An Comhairleoir Noel Connolly	Comhairleoir Tofa de Chomhairle Contae Chill Dara
An Comhairleoir Tracey O'Dwyer	Comhairleoir Tofa de Chomhairle Contae Chill Dara
An Comhairleoir Paul Brooks	Comhairleoir Tofa de Chomhairle Contae Chill Dara
An Comhairleoir Paul Ward	Comhairleoir Tofa de Chomhairle Contae Chill Dara
Cormac Browne	An Colún Talmhaíochta/Feirmeoireachta
Gerry Prendergast	An Colún Gnó/Tráchtála
Eamonn Mahoney	LRP um Pobal/Deonach
Folamh	An Colún Forbartha/Tógála

Tháinig an CBS um Iompar, Soghluaisteacht agus Spásanna Oscailte le chéile ceithre huaire in 2025.

- Áiríodh an méid seo a leanas ar na míreanna ar déileáladh leo faoin gClár Oibre:
-
- Breithníodh an straitéis réigiúnach, faoi stiúir Chomhairle Contae Chill Dara, le haghaidh bonneagar luchtaithe feithiclí leictreacha i gCill Dara, i Lú, sa Mhí agus i gCill Mhantáin.
- Measadh Beartas Soilsithe Phoiblí Chill Dara le tús áite a thabhairt do shoilsiú poiblí nua.
- Polasaí Áineasa Lasmuigh
- Breithníodh beartais maidir le Treoirdhoiciméid um maolú tráchta agus nósanna imeachta maidir le boscaí buí a chur i bhfeidhm ar bhóithre poiblí.
- Fuarthas cur i láthair ar shaincheisteanna a bhaineann le Sábháilteacht ar Bhóithre.
- D'aontaigh an Coiste beartas chun aghaidh a thabhairt ar Chuimhneacháin ar thaobh an Bhóthair dóibh siúd a fuair bás ar ár mbóithre.
- Nuashonruithe ráithiúla ón Stiúrthóir Seirbhíse ar an Stiúrthóireacht um Iompar, Soghluaisteacht & Spásanna Oscailte.

CBS um Chomhshaol agus Seirbhísí Uisce

Ainm	Comhalta Comhairle / Leas Earnála
An Comhairleoir Bill Clear – An Cathaoirleach	Comhairleoir Tofa de Chomhairle Contae Chill Dara
An Comhairleoir Paula Mulroe	Comhairleoir Tofa de Chomhairle Contae Chill Dara
An Comhairleoir Carmel Kelly	Comhairleoir Tofa de Chomhairle Contae Chill Dara
An Comhairleoir William Durkan	Comhairleoir Tofa de Chomhairle Contae Chill Dara
An Comhairleoir Peggy O'Dwyer	Comhairleoir Tofa de Chomhairle Contae Chill Dara
An Comhairleoir Anne Breen	Comhairleoir Tofa de Chomhairle Contae Chill Dara
Patricia Foley	LRP um Chomhshaol/Chaomhnú
Sinead Ronan	An Colún Gnó/Tráchtála
Denis Logan	LRP um Pobal/Deonach
Thomas O'Connor Jnr	An Colún Talmhaíochta/Feirmeoireachta

Thionóil an Coiste um Chomhshaol agus Seirbhísí Uisce 4 chruinniú in 2025 chun leanúint dá gcuid oibre i réimsí an bhainistithe bruscair, chosaint an chomhshaoil, an fhorfheidhmithe agus an chomhordaithe le straitéisí agus tionscnaimh oibríochtúla ghaolmhara.

Buaicphointí faoi leith:

- Ullmhúchán Plean Bainistíochta Bruscair nua, lena n-áirítear ceanglais reachtúla, céimeanna comhairliúcháin phoiblí, agus ailíniú le beartas náisiúnta dramhaíola.
- Plean Gníomhaíochta Chlár Uiscí na nÚdarás Áitiúil (LAWPRO), trí chur i láthair comhpháirteach ina leagtar amach tacaíocht LAWPRO chun cuspóirí na Treorach Réime maidir le hUisce a bhaint amach trí Phleananna Bainistíochta Abhantraí agus Cláir Beart a fhorbairt agus a chur i gcrích.
- Feidhmíocht Forfheidhmithe Comhshaoil na nÚdarás Áitiúil (Critéir Íosta atá Molta maidir le hImscrúduithe Timpeallachta an GCC (RMCEI))
- Tograí / tionscnaimh maidir le Feasacht Chomhshaoil
- Scéim Phíolótach TCI ag Cearnóg Éamainn Rís, Baile Átha Í.
- Plean Oibre a fhorbairt agus a athbhreithniú don Choiste um Beartais Straitéiseacha
- Tairiscintí ón gComhairle

CBS um Ghníomhú ar son na hAeráide

Ainm	Comhalta Comhairle / Leas Earnála
An Comhairleoir Daragh Fitzpatrick – An Cathaoirleach	Comhairleoir Tofa de Chomhairle Contae Chill Dara
An Comhairleoir Brian Dooley	Comhairleoir Tofa de Chomhairle Contae Chill Dara
An Comhairleoir Tim Durkan	Comhairleoir Tofa de Chomhairle Contae Chill Dara
An Comhairleoir Angela Feeney	Comhairleoir Tofa de Chomhairle Contae Chill Dara
An Comhairleoir Rob Power	Comhairleoir Tofa de Chomhairle Contae Chill Dara
An Comhairleoir Brendan Wyse	Comhairleoir Tofa de Chomhairle Contae Chill Dara
Nathan Flaherty	LRP um Chaomhnú Timpeallachta
Louise Rawlins Traynor	LRP um Pobal/Deonach
Sinéad Ronan	An Colún Gnó/Tráchtála
Thomas Malone	An Colún Talmhaíochta/Feirmeoireachta

Tháinig an Coiste um Beartais Straitéiseacha maidir le Gníomhú ar son na hAeráide le chéile ceithre huaire in 2025 chun leanúint dá chuid oibre maidir leis na saincheisteanna seo a leanas a bhreithniú:

- Cur in iúl agus ionchur a dhéanamh i gcur i bhfeidhm Phlean Gníomhaithe ar son na hAeráide Chomhairle Contae Chill Dara lena n-áirítear bearta maolaithe agus oiriúnaithe.
- Plé eolasach ar stádas an tionscadail Féar go Gás ina ndéantar iniúchadh ar an gcaoi ar féidir dramhscotháin féir ó thailte poiblí a thiontú ina ngás bithmheatáin in-athnuaite trí dhíleá anaeróbach (DA)
- Athbhreithniú ar dhul chun cinn ar an deimhniúchán Éifeachtúlachta Fuinnimh agus ISO 50001
- Eolas a mhéadú ar thionscadail Chomhairle Contae Cheatharlach mar phríomhléiritheoir gairdíní báistí na hÉireann i suíomh uirbeach, agus oibreacha bainistíochta Faoisimh Tuilte Chomhairle Contae Chill Dara.
- Feasacht mhéadaithe ar Mhífhaisnéis/ Bhréagaisnéis Aeráide tugtha ag an Ollamh Jennie Stephens, Ollamh le Ceartas Aeráide, Ionad Taighde Aeráide ICARUS in Ollscoil na hÉireann, Má Nuad.
- Tionchar a imirt ar fhorbairt beartais réigiúnach agus náisiúnta.
- Rannpháirtíocht an phobail agus rannpháirtíocht sa ghníomhú ar son na haeráide a chothú.

Comhaontaíodh plean oibre an CBS um Ghníomhú ar son na hAeráide go foirmiúil i mí an Mhárta 2025, lenar comhaontaíodh trí réimse théamacha tosaíochta, Fuinneamh, Tuilte agus Oiriúnú don Athrú Aeráide agus Cumarsáid agus Rannpháirtíocht Aeráide. Rinne an CBS athbhreithniú ar an dul chun cinn ar an Maolú Fuinnimh agus Aeráide, rinne sé breithniú ar an Oiriúnú don Athrú Aeráide, ar Thuilte agus ar Réitigh Dhúlrabhunaithe agus thacaigh sé le gníomhaíochtaí chun feabhas a chur ar an gCumarsáid agus Rannpháirtíocht Aeráide.

CBS um Thithíocht agus Comhtháthú

Ainm	Comhalta Comhairle / Leas Earnála
An Comhairleoir Aoife Breslin – An Cathaoirleach	Comhairleoir Tofa de Chomhairle Contae Chill Dara
An Comhairleoir Donna Phelan	Comhairleoir Tofa de Chomhairle Contae Chill Dara
An Comhairleoir Fintan Brett	Comhairleoir Tofa de Chomhairle Contae Chill Dara
An Comhairleoir Nuala Killeen	Comhairleoir Tofa de Chomhairle Contae Chill Dara
An Comhairleoir Noel Heavey	Comhairleoir Tofa de Chomhairle Contae Chill Dara
An Comhairleoir Seamie Moore	Comhairleoir Tofa de Chomhairle Contae Chill Dara
An Comhairleoir Chris Pender	Comhairleoir Tofa de Chomhairle Contae Chill Dara
Chris Harrison	An Colún Ceardchumainn
Mary Gill	PPN um Earnáil Pobail/Dheonach
Vacant	LRP um Ionchuimsiú Sóisialta
Colin McKenna	An Colún Forbartha/Tógála

Thionóil an CBS Tithíochta agus Athghiniúna ceithre chruinniú in 2025 chun leanúint dá gcuid oibre maidir leis na saincheisteanna seo a leanas a mheas:

- Tithíocht do Chách
- Easpa dídine
- Tithíocht Inacmhainne
- Croí Cónaithe (Maoiniú na mBailte)/ Scéim na Láithreán Seirbhísithe de chuid Chontae Chill Dara
- Tionscadail Speisialta agus Réimse Phoiblí (SPPR)
- Aghaidh a thabhairt ar Ionaid Réadmhaoine atá Folamh agus Tréigthe
- Plean Straitéiseach um Thithíocht do Dhaoine faoi Mhíchumas
- Clár Iarfheistithe um Éifeachtúlacht Fuinnimh
- Bainistiú Sócmhainní
- Clár Cóiríochta don Lucht Siúil 2025–2029
- Scéim Ceannaigh ag Tionóntaí
- Peataí a choimeád

CBS um Pobal Áitiúil, Cultúr agus Imeascadh

Ainm	Comhalta Comhairle / Leas Earnála
An Comhairleoir Suzanne Doyle - An Cathaoirleach	Comhairleoir Tofa de Chomhairle Contae Chill Dara
An Comhairleoir Pat Balfe	Comhairleoir Tofa de Chomhairle Contae Chill Dara
An Comhairleoir Bernard Caldwell	Comhairleoir Tofa de Chomhairle Contae Chill Dara
An Comhairleoir Veralouise Behan	Comhairleoir Tofa de Chomhairle Contae Chill Dara
An Comhairleoir Rupert Heather	Comhairleoir Tofa de Chomhairle Contae Chill Dara
An Comhairleoir Lumi Panaite Fahey	Comhairleoir Tofa de Chomhairle Contae Chill Daral
Ó Deireadh Fómhair 2025	Comhairleoir Tofa de Chomhairle Contae Chill Dara
An Comhairleoir Declan Ryan	An Colún Ceardchumainn
Ó Samhain 2025	Comhairleoir Tofa de Chomhairle Contae Chill Dara
An Comhairleoir Brian O'Loughlin	Comhairleoir Tofa de Chomhairle Contae Chill Dara
Maureen Bergin	An Colún Gnó/Tráchtála
Caroline McDonald	LRP um Chomhshaol/Chaomhnú
Majella O'Keeffe	LRP um Pobal/Deonach
Dr Deepak Kumar	LRP um Ionchuimsiú Sóisialta

Tháinig an Coiste um Beartais Straitéiseacha do Phobal Áitiúil agus Cultúr le chéile ceithre huaire in 2025 chun a chuid oibre a chur chun cinn i raon príomhréimsí, lena n-áirítear:

- Bríd – Spiorad Chill Dara
- Tionscnaimh Aoisbháúla
- Seirbhísí leabharlainne
- Nascadh, imeascadh, straitéis agus forbairt pobail na Romach
- Riarachán pobail
- Scéimeanna deontas
- Gníomhaíochtaí Comhpháirtíochta Spóirt
- Tionscadail a chomhordú le Coistí um Beartais Straitéiseacha eile, leis an bhfoireann um Ghníomhú ar son na hAeráide agus le foireann an Réimse Phoiblí
- Breithniú ar thairiscintí arna dtarchur ag an gComhairle.

Le linn na bliana, rinne an Coiste na beartais agus na straitéisí seo a leanas a bhreithniú agus a chomhaontú.

- Plean Forbartha Leabharlainne do Chill Dara
- Plean Forbartha na gCartlann do Chontae Chill Dara

- Beartas Ceannaigh agus Síntiúis Bailiúcháin Ealaíne Bardasach Chill Dara.

Tugadh nuashonraithe don Choiste maidir leis an méid seo a leanas chomh maith:

- Straitéis Ealaíon Ag Gluaiseacht go Síoraí
- Cur i bhFeidhm na Comhpháirtíochta Sábháilteachta Pobail Áitiúil
- Tuarascáil Bhliantúil an Ionaid d'Oibrithe Deonacha Chill Dara.

Aguisín 2: Coistí na Comhairle in 2025

An Coiste Iniúchóireachta

Comhaltaí:

- An Comhairleoir Suzanne Doyle
- An Comhairleoir Seamie Moore
- An Comhairleoir Chris Pender

Comhaltaí Seachtracha:Member

- An Dr Moling Ryan (An Cathaoirleach)
- Ken Conway
- Deirdre Coughlan Murray
- Aislinn O'Gorman

An Grúpa Beartais Chorparáidigh

- An Comhairleoir Carmel Kelly (An Cathaoirleach)
- An Comhairleoir Aoife Breslin
- An Comhairleoir Bill Clear
- An Comhairleoir Suzanne Doyle
- An Comhairleoir Kevin Duffy
- An Comhairleoir Daragh Fitzpatrick
- An Comhairleoir Ivan Keatley
- An Comhairleoir Claire O'Rourke

An Coiste Prótacail agus Nósanna Imeachta

Comhaltaí:

- An Comhairleoir Suzanne Doyle, An Cathaoirleach
- An Comhairleoir Anne Breen
- An Comhairleoir Aoife Breslin
- An Comhairleoir Bernard Caldwell
- An Comhairleoir Brian Dooley
- An Comhairleoir Pádraig McEvoy
- An Comhairleoir Chris Pender
- An Comhairleoir Evie Sammon
- An Comhairleoir David Trost
- An Comhairleoir Brendan Wyse

An Coiste Airgeadais

Comhaltaí:

- An Comhairleoir Kevin Duffy, Cathaoirleach
- An Comhairleoir Angela Feeney
- An Comhairleoir Ivan Keatley
- An Comhairleoir Carmel Kelly
- An Comhairleoir Nuala Killeen

An Coiste Nasctha Bailte do Chontae Chill Dara

Comhaltaí:

- An Comhairleoir Veralouise Behan
- An Comhairleoir Fintan Brett
- An Comhairleoir Angela Feeney
- An Comhairleoir Rupert Heather
- An Comhairleoir Brian O'Loughlin

An Coiste Comhairleach Áitiúil um Chóiríocht don Lucht Siúil

Comhaltaí:

- An Comhairleoir Anne Breen
- An Comhairleoir Aoife Breslin
- An Comhairleoir Daragh Fitzpatrick
- An Comhairleoir Peggy O'Dwyer, An Cathaoirleach
- An Comhairleoir Claire O'Rourke

An Coiste Monatóireachta um Uisce Tuaithe Áitiúil

Comhaltaí:

- An Comhairleoir Fintan Brett
- An Comhairleoir William Durkan
- An Comhairleoir Rupert Heather
- An Comhairleoir Mark Leigh
- An Comhairleoir Chris Pender

An Coiste Gaeilge

Comhaltaí:

- An Comhairleoir Noel Connolly (An Cathaoirleach)
- An Comhairleoir Anne Breen
- An Comhairleoir Brian Dooley
- An Comhairleoir Claire O'Rourke
- An Comhairleoir Donna Phelan

An Coiste Idirchaidrimh um Nascadh Bailte

Comhaltaí:

- An Comhairleoir Aoife Breslin
- An Comhairleoir Angela Feeney
- An Comhairleoir Carmel Kelly
- An Comhairleoir Brian O'Loughlin
- An Comhairleoir Lumi Panaite Fahey
  Go dtí an 23 Deireadh Fómhair 2025
- An Comhairleoir Declan Ryan
  Ón 24 Samhain 2025

Coiste Comhairleach na Séadchomharthaí Stairiúla

Comhaltaí

- An Comhairleoir Mark Leigh
- An Comhairleoir Brendan Wyse

Grúpa Oibre na Féile Bríde

Comhaltaí

- An Comhairleoir Veralouise Behan
- An Comhairleoir Angela Feeney
- An Comhairleoir Brian O'Loughlin
- An Comhairleoir Claire O'Rourke
- An Comhairleoir Evie Sammon

Aguisín 3: Ballraíocht i gComhlachtaí Seachtracha in 2025

Comhlachtaí Eile

Cumann Rialtais Áitiúil na hÉireann (AILG)

Comhaltaí

- An Comhairleoir Fintan Brett
- An Comhairleoir Bill Clear
- An Comhairleoir Carmel Kelly

Athy Heritage Company CLG

Comhalta

- An Comhairleoir Brian Dooley

County Kildare Fáilte CLG

Comhalta

- An Comhairleoir Suzanne Doyle

County Kildare LEADER Partnership CLG

Comhaltaí

- An Comhairleoir Pat Balfe
- An Comhairleoir William Durkan

Coiste Idirchaidrimh Pobail an Droichid

Comhaltaí

- An Comhairleoir Daragh Fitzpatrick
- An Comhairleoir Brendan Wyse

Tionól Réigiúnach an Oirthir agus Lár-Tíre

Comhaltaí

- An Comhairleoir Kevin Duffy
- An Comhairleoir Pádraig McEvoy
- An Comhairleoir Rob Power

Comhar-Árachais Comhairlí Éireann

Comhalta

- An Comhairleoir Evie Sammon

County Kildare Community Network CLG

Comhaltaí

- An Comhairleoir Mark Leigh
- An Comhairleoir Rob Power
- An Comhairleoir Brendan Wyse

Fóram Oidhreachta Chill Dara

Comhaltaí

- An Comhairleoir Noel Heavey
- An Comhairleoir Brian O'Loughlin
- An Comhairleoir Claire O'Rourke

Kildare Town Heritage Company CLG

Comhaltaí

- An Comhairleoir Pat Balfe
- An Comhairleoir Noel Connolly
- An Comhairleoir Suzanne Doyle

Kildare Sports and Leisure Facilities Ltd.

Comhaltaí

- An Comhairleoir Bill Clear
- An Comhairleoir Brian Dooley

Bord Oideachais agus Oiliúna Chill Dara agus Chill Mhantáin

Comhaltaí

- An Comhairleoir Daragh Fitzpatrick
- An Comhairleoir Rupert Heather
- An Comhairleoir Claire O'Rourke
- An Comhairleoir Evie Sammon
- An Comhairleoir David Trost
- An Comhairleoir Brendan Wyse
- An Comhairleoir Nuala Killeen

Ionad Taitneamhachtaí Léim an Bhradáin

Comhaltaí

- An Comhairleoir Bernard Caldwell
- An Comhairleoir Nuala Killeen

Cumann Chomhaltaí na nÚdarás Áitiúil (LAMA)

Comhalta

- An Comhairleoir Noel Heavey

An Coiste Forbartha Pobail Áitiúil

Comhaltaí

- An Comhairleoir Carmel Kelly
- An Comhairleoir Paula Mulroe
- An Comhairleoir Tracey O'Dwyer

Ionad Pobail Mhóin Réad

Comhaltaí

- An Comhairleoir Fintan Brett
- An Comhairleoir Ger Dunne

Tascfhórsa Réigiúnach an Iardheiscirt um Dhrugaí agus Alcól

Comhaltaí

- An Comhairleoir Lumi Panaite Fahey
  Go dtí an 23 Deireadh Fómhair 2025
- An Comhairleoir Rupert Heather
  Ón 24 Samhain 2025

Fóram Sláinte Réigiúnach (Baile Átha Cliath Laighin Láir)

Comhaltaí

- An Comhairleoir Veralouise Behan
- An Comhairleoir Anne Breen
- An Comhairleoir Peggy O'Dwyer
- An Comhairleoir Peter Melrose
- An Comhairleoir Lumi Panaite Fahey
  Go dtí an 23 Deireadh Fómhair 2025
- An Comhairleoir Declan Ryan
  Ón 24 Samhain 2025
- An Comhairleoir Donna Phelan
  Ón 22 Meán Fómhair 2025

Foireann Idir-thréimhse Réigiúnach Lár Tíre

Comhaltaí

- An Comhairleoir Kevin Duffy
  Go dtí mí an Mheithimh
- An Comhairleoir Carmel Kelly
  Ó mhí an Mheithimh

Fóram Pobail Uasghrádaithe Eangaí Chill Dara-na Mí

Comhaltaí

- An Comhairleoir Peter Melrose
- An Comhairleoir Donna Phelan

Líonra Comhairleoirí Áitiúla an Aontais Eorpaigh

Comhaltaí (Ionadaithe Contae Chill Dara)

- An Comhairleoir Angela Feeney
  Ó mhí Mheán Fómhair 2025
- An Comhairleoir Rupert Heather
  Ó mhí an Mheithimh 2025

Grúpa Oibre ag Gníomhú le Chéile um Shábháilteacht ar Bhóithre Chill Dara (bunaithe i mí Mheán Fómhair 2025)

Comhaltaí

- An Comhairleoir Tracey O'Dwyer (Cill Dara Theas)
- An Comhairleoir Paul Ward (Cill Dara Thuaidh)

Aguisín 4: Comhdhálacha ar Freastalaíodh orthu in 2025

Comhdhálacha ar Freastalaíodh orthu in 2025

Caiteachas arna thabhú: €930

Dáta	Comhdháil/Seimineár laistigh den Stát	Líon na gComhaltaí a d'Fhreastail
Feabhra 2025	Comhthionól Réigiúnach an Oirthir agus Lár Tíre - Comhdháil AIR	1
2 Deireadh Fómhair 2025	Comhdháil Pleanála an Fhómhair IPI	2
13 Deireadh Fómhair 2025	Comhairle Contae Liatroma - Comhdháil na mBailte agus na Sráidbhailte Cliste 2025	2
15-16 Deireadh Fómhair 2025	Comhdháil Náisiúnta Dhébhliantúil maidir le Tithíocht Shóisialta ICSH	1

Aguisín 5: Oiliúint ar Freastalaíodh uirthi in 2025

Oiliúint ar Freastalaíodh uirthi in 2025

Caiteachas arna thabhú: €10,056

Dáta	Sonraí na hOiliúna	Líon na gComhaltaí a d'Fhreastail
24 Eanáir 2025	Seimineár Gréasáin Oiliúna um Pleanáil OPR AILG	4
30-31 Eanáir 2025	Seimineár an Earraigh LAMA	3
5 Feabhra 2025	Coláiste na hOllscoile Corcaigh - An Ghéarchéim Aeráide agus an Rialtas Áitiúil – NQF L7.	1
20 Feabhra 2025	Modúil 1 AILG - Forbhreathnú ar Fhuinneamh Gaoithe	3
28 Feabhra 2025	Seimineár Gréasáin AILG faoi Chat GPT	2
22 Márta 2025	AILG - Glacadh leis an gComhionannas - Pobail Ionchuimsitheacha Áitiúla a Chothú	2
28 Márta 2025	Seimineár Gréasáin Pleanála AILG OPR	2
2-3 Aibreán 2025	Comhdháil Bhliantúil AILG	4
17 Aibreán 2025	Ionduchtú do chomhaltaí SPCS AILG	4
25 Aibreán 2025	Seimineár Gréasáin um Thithíocht Shóisialta agus Inacmhainne AILG	6
2 Bealtaine 2025	Ollscoil Teicneolaíochta Bhaile Átha Cliath - Pleanáil agus Dearadh do Thaisteal Gníomhaíoch - NFQ L9	1
23 Bealtaine 2025	Seimineár Gréasáin Gníomhaireachta Tithíochta AILG	4
24 Bealtaine 2025	Freagairt Éigeandála AILG - Comhairleoirí ag Tacú le Pobail i nGéarchéimeanna Aimsire	1
29 Bealtaine 2025	Oiliúint Ionduchtúcháin do Chomhaltaí Tofa AILG	2
13 Meitheamh 2025	Seimineár Gréasáin CARO AILG	1
21 Meitheamh 2025	Pleanáil AILG 2025 - An Comhairleoir agus an Comhthéacs Nua do Phleananna Forbartha	1
27 Meitheamh 2025	Seimineár Gréasáin Gníomhaireachta Tithíochta AILG	8

Dáta	Sonraí na hOiliúna	Líon na gComhaltaí a d'Fhreastail
11 Iúil 2025	Seimineár Gréasáin CARO AILG	5
17-18 Meán Fómhair 2025	Seimineár Bliantúil Oiliúna an Fhómhair AILG	3
26 Meán Fómhair 2025	Seimineár Gréasáin Oiliúna Canvas AILG	1
13 Deireadh Fómhair 2025	Comhairle Contae Liatroma - Bailte agus Sráidbhailte Cliste	2
16-17 Deireadh Fómhair 2025	LAMA – Seimineár Oiliúna an Fhómhair 2025	4
24 Deireadh Fómhair 2025	Oiliúint Airgeadais agus Buiséid LA AILG	1
13 Samhain 2025	AILG – Comhthéacs Pleanála Éiritheach agus Treoirlínte Nua Aireachta faoi Alt 28 den Acht um Pleanáil agus Forbairt	1
15 Samhain 2025	Ollscoil Mhá Nuad - Cúrsa micridhintiúr: An Córas Pleanála in Éirinn - Réamhrá ar Pholasaí agus Cleachtas Pleanála do Chomhaltaí Tofa	2
21 Samhain 2025	Seimineár gréasáin AILG - "Cad a chiallaíonn an tAcht Inrochtaineachta 2025 duitse"	2
Eanáir 2025– Eanáir 2026	Ollscoil Mhaigh Nuad - BA Staidéar Áitiúil	1

Aguisín 6: Freastal ar Chruinnithe na gComhairleoirí in 2025

Freastal na gComhairleoirí go dtí mí na Nollag 2025

Ainm:	Iomlán na gCruinnithe:	Cruinnithe ar Fhreastail an Comhalta Orthu:	% De Thinreamh
Angela Feeney	46	40	87
Anne Breen	47	42	89
Aoife Breslin	58	49	84
Bernard Caldwell	38	31	82
Bill Clear	46	44	96
Brendan Wyse	44	37	84
Brian Dooley	44	35	80
Brian O'Loughlin	39	36	92
Carmel Kelly	49	45	92
Chris Pender	44	42	95
Claire O'Rourke	53	48	91
Daragh Fitzpatrick	51	43	84
David Trost	38	35	92
Declan Ryan	4	4	100
Donna Phelan	41	39	95
Evie Sammon	40	35	88
Fintan Brett	41	37	90
Ger Dunne	35	30	86
Ivan Keatley	51	40	78
Kevin Duffy	49	44	90
Lumi Panaite Fahey	31	22	71
Mark Leigh	41	36	88
Noel Connolly	38	35	92
Noel Heavey	34	32	94

Ainm:	Iomlán na gCruinnithe:	Cruinnithe ar Fhreastail an Comhalta Orthu:	% De Thinreamh
Nuala Killeen	38	35	92
Pádraig McEvoy	41	39	95
Pat Balfe	34	32	94
Paul Brooks	34	28	82
Paul Ward	37	30	81
Paula Mulroe	42	37	88
Peggy O'Dwyer	38	36	95
Peter Melrose	37	34	92
Robert Power	34	31	91
Rupert Heather	36	33	92
Seamie Moore	40	39	98
Suzanne Doyle	54	48	89
Tim Durkan	37	34	92
Tom McDonnell	34	26	76
Tracey O'Dwyer	40	39	98
Veralouise Behan	37	30	81
William Durkan	39	37	95

Aguisín 7: Caiteachas agus Luach Saothair na gComhairleoirí

Foráiltear leis an Acht Rialtais Áitiúil, 2001 arna leasú go gcothófar agus go gcuirfear ar fáil Cláir Phoiblí d'Íocaíochtaí le Comhaltaí Tofa agus a dtinreamh i gcruinnithe de Chomhairle Contae Chill Dara agus de Choistí ar a dtoghtar iad.

Is féidir na sonraí iomlána a fháil ag an nasc seo a leanas: Clár Poiblí Iúil go Nollaig 2025

Aguisín 8: An Tuarascáil Chorparáideach ar Dhul Chun Cinn le haghaidh 2025

Uimh. PTF	Cur Síos ar Sprioc an Phlean Chorparáidigh	Sprioc an Phlean Chorparáidigh	Táscaire Feidhmíochta Áitiúil	Sonraí do Thuarascáil Bhliantúil 2025	Rannóg	Spriocanna Forbartha Inbhuanaithe na Náisiún Aontaithe Nasctha
1	**Gníomhú ar son na hAeráide, Athléimneacht agus Cosaint an Chomhshaoil:** Ceannaireacht a thaispeáint san aistriú chuig geilleagar áitiúil atá athléimneach ó thaobh na haeráide, atá saibhir ó thaobh na bithéagsúlachta, atá inbhuanaithe ar bhonn comhshaoil agus atá neodrach ó thaobh na haeráide.	1	An céatadán de limistéar laistigh den údarás áitiúil nach raibh truaillithe nó a bhí saor ó bhruscar tráth a ndearnadh suirbhé air	Níl figiúirí 2025 ar fáil tríd an Roinn Aeráide, Fuinnimh agus Com-hshaoil go dtí R3 2026	Comhshaol	3, 6, 7, 10, 11, 12, 13, 14, 15

Uimh. PTF	Cur Síos ar Sprioc an Phlean Chorparáidigh	Sprioc an Phlean Chorparáidigh	Táscaire Feidhmíochta Áitiúil	Sonraí do Thuarascáil Bhliantúil 2025	Rannóg	Spriocanna Forbartha Inbhuanaithe na Náisiún Aontaithe Nasctha
2	**Gníomhú ar son na hAeráide, Athléimneacht agus Cosaint an Chomhshaoil:** Ceannaireacht a thaispeáint san aistriú chuig geilleagar áitiúil atá athléimneach ó thaobh na haeráide, atá saibhir ó thaobh na bithéagsúlachta, atá inbhuanaithe ar bhonn comhshaoil agus atá neodrach ó thaobh na haeráide.	1	Cigireachtaí feirme tosaigh i gcomhréir le Clár Cigireachta Talmhaíochta Náisiúnta na Gníomhaireach-ta um Chaomh-nú Comhshaoil	196	Comhshaol	3, 6, 7, 10, 11, 12, 13, 14, 15
3	**Gníomhú ar son na hAeráide, Athléimneacht agus Cosaint an Chomhshaoil:** Ceannaireacht a thaispeáint san aistriú chuig geilleagar áitiúil atá athléimneach ó thaobh na haeráide, atá saibhir ó thaobh na bithéagsúlachta, atá inbhuanaithe ar bhonn comhshaoil agus atá neodrach ó thaobh na haeráide.	1	An céatadán de scéimeanna uisce príobháideacha a ndearnadh monatóireacht orthu	98.72%	Comhshaol	3, 6, 7, 10, 11, 12, 13, 14, 15

Uimh. PTF	Cur Síos ar Sprioc an Phlean Chorparáidigh	Sprioc an Phlean Chorparáidigh	Táscaire Feidhmíochta Áitiúil	Sonraí do Thuarascáil Bhliantúil 2025	Rannóg	Spriocanna Forbartha Inbhuanaithe na Náisiún Aontaithe Nasctha
4	**Gníomhú ar son na hAeráide, Athléimneacht agus Cosaint an Chomhshaoil:** Ceannaireacht a thaispeáint san aistriú chuig geilleagar áitiúil atá athléimneach ó thaobh na haeráide, atá saibhir ó thaobh na bithéagsúlachta, atá inbhuanaithe ar bhonn comhshaoil agus atá neodrach ó thaobh na haeráide.	1	Fíneálacha bruscair a eisíodh	214	Comhshaol	3, 6, 7, 10, 11, 12, 13, 14, 15
5	**Gníomhú ar son na hAeráide, Athléimneacht agus Cosaint an Chomhshaoil:** Ceannaireacht a thaispeáint san aistriú chuig geilleagar áitiúil atá athléimneach ó thaobh na haeráide, atá saibhir ó thaobh na bithéagsúlachta, atá inbhuanaithe ar bhonn comhshaoil agus atá neodrach ó thaobh na haeráide.	1	Gearáin maidir le Truailliú arna n-iniúchadh	1,291	Comhshaol	3, 6, 7, 10, 11, 12, 13, 14, 15

Uimh. PTF	Cur Síos ar Sprioc an Phlean Chorparáidigh	Sprioc an Phlean Chorparáidigh	Táscaire Feidhmíochta Áitiúil	Sonraí do Thuarascáil Bhliantúil 2025	Rannóg	Spriocanna Forbartha Inbhuanaithe na Náisiún Aontaithe Nasctha
6	**Gníomhú ar son na hAeráide, Athléimneacht agus Cosaint an Chomhshaoil:** Ceannaireacht a thaispeáint san aistriú chuig geilleagar áitiúil atá athléimneach ó thaobh na haeráide, atá saibhir ó thaobh na bithéagsúlachta, atá inbhuanaithe ar bhonn comhshaoil agus atá neodrach ó thaobh na haeráide.	1	Grúpaí Bailte Slachtmhara a fuair cúnamh deontais	30	Comhshaol	3, 6, 7, 10, 11, 12, 13, 14, 15
7	**Gníomhú ar son na hAeráide, Athléimneacht agus Cosaint an Chomhshaoil:** Ceannaireacht a thaispeáint san aistriú chuig geilleagar áitiúil atá athléimneach ó thaobh na haeráide, atá saibhir ó thaobh na bithéagsúlachta, atá inbhuanaithe ar bhonn comhshaoil agus atá neodrach ó thaobh na haeráide.	1	Scoileanna a bhí rannpháirteach i gclár na Scoileanna Glasa	42	Comhshaol	3, 6, 7, 10, 11, 12, 13, 14, 15

Uimh. PTF	Cur Síos ar Sprioc an Phlean Chorparáidigh	Sprioc an Phlean Chorparáidigh	Táscaire Feidhmíochta Áitiúil	Sonraí do Thuarascáil Bhliantúil 2025	Rannóg	Spriocanna Forbartha Inbhuanaithe na Náisiún Aontaithe Nasctha
8	**Gníomhú ar son na hAeráide, Athléimneacht agus Cosaint an Chomhshaoil:** Ceannaireacht a thaispeáint san aistriú chuig geilleagar áitiúil atá athléimneach ó thaobh na haeráide, atá saibhir ó thaobh na bithéagsúlachta, atá inbhuanaithe ar bhonn comhshaoil agus atá neodrach ó thaobh na haeráide.	1	Coistí Reiligí a fuair cúnamh deontais.	32	Comhshaol	3, 6, 7, 10, 11, 12, 13, 14, 15
9	**Gníomhú ar son na hAeráide, Athléimneacht agus Cosaint an Chomhshaoil:** Ceannaireacht a thaispeáint san aistriú chuig geilleagar áitiúil atá athléimneach ó thaobh na haeráide, atá saibhir ó thaobh na bithéagsúlachta, atá inbhuanaithe ar bhonn comhshaoil agus atá neodrach ó thaobh na haeráide.	1	An céatadán de thionscnaimh um ghníomhú ar son na haeráide a seachadadh faoin bPlean Gníomhaithe ar son na hAeráide	13%	Aeráid	3, 6, 7, 10, 11, 12, 13, 14, 15

Uimh. PTF	Cur Síos ar Sprioc an Phlean Chorparáidigh	Sprioc an Phlean Chorparáidigh	Táscaire Feidhmíochta Áitiúil	Sonraí do Thuarascáil Bhliantúil 2025	Rannóg	Spriocanna Forbartha Inbhuanaithe na Náisiún Aontaithe Nasctha
10	**Gníomhú ar son na hAeráide, Athléimneacht agus Cosaint an Chomhshaoil:** Ceannaireacht a thaispeáint san aistriú chuig geilleagar áitiúil atá athléimneach ó thaobh na haeráide, atá saibhir ó thaobh na bithéagsúlachta, atá inbhuanaithe ar bhonn comhshaoil agus atá neodrach ó thaobh na haeráide.	1	An líon ball foirne a chuir an Clár Oiliúna maidir le Gníomhú ar son na hAeráide i gcrích go Bliantúil	360	Aeráid	3, 6, 7, 10, 11, 12, 13, 14, 15
11	**Gníomhú ar son na hAeráide, Athléimneacht agus Cosaint an Chomhshaoil:** Ceannaireacht a thaispeáint san aistriú chuig geilleagar áitiúil atá athléimneach ó thaobh na haeráide, atá saibhir ó thaobh na bithéagsúlachta, atá inbhuanaithe ar bhonn comhshaoil agus atá neodrach ó thaobh na haeráide.	1	An líon saoránach a d'fhreastail ar imeachtaí den Chlár Aeráide	4,800	Aeráid	3, 6, 7, 10, 11, 12, 13, 14, 15

Uimh. PTF	Cur Síos ar Sprioc an Phlean Chorparáidigh	Sprioc an Phlean Chorparáidigh	Táscaire Feidhmíochta Áitiúil	Sonraí do Thuarascáil Bhliantúil 2025	Rannóg	Spriocanna Forbartha Inbhuanaithe na Náisiún Aontaithe Nasctha
12	**Éifeachtúlacht Fuinnimh a Mhéadú, Córais agus Foinsí Fuinnimh a Dhícharbónú:** Ceannaireacht agus tacaíocht a thabhairt d'ardchaighdeáin i gcleachtas bainistíochta fuinnimh agus é sin a choinneáil ar bun ar fud na heagraíochta chun a chinntiú go gcomhlíontar sprioc 2030 maidir le héifeachtúlacht fuinnimh.	2	Céatadán de Choigiltis Fuinnimh an údaráis áitiúil	Níl figiúirí 2025 ar fáil, trí SEAI, go dtí R3 2026	Fuinneamh	3, 7, 10, 11, 12, 13
13	**Réitigh agus Tacaíochtaí Tithíochta:** Aghaidh a thabhairt ar sholáthar tithíochta trí sheirbhísí agus tacaíochtaí tithíochta a sholáthar agus Plean Gníomhaíochta Chill Dara um Sheachadadh Tithíochta a chur i bhfeidhm.	3	Líon na n-aonad inacmhainne agus sóisialta arna seachadadh	542	Tithíocht	3, 9, 10, 11, 13

Uimh. PTF	Cur Síos ar Sprioc an Phlean Chorparáidigh	Sprioc an Phlean Chorparáidigh	Táscaire Feidhmíochta Áitiúil	Sonraí do Thuarascáil Bhliantúil 2025	Rannóg	Spriocanna Forbartha Inbhuanaithe na Náisiún Aontaithe Nasctha
14	**Réitigh agus Tacaíochtaí Tithíochta:** Aghaidh a thabhairt ar sholáthar tithíochta trí sheirbhísí agus tacaíochtaí tithíochta a sholáthar agus Plean Gníomhaíochta Chill Dara um Sheachadadh Tithíochta a chur i bhfeidhm.	3	Bealaí amach do dhaoine gan dídean ó chóiríocht éigeandála	48	Tithíocht	3, 9, 10, 11, 13
15	**Réitigh agus Tacaíochtaí Tithíochta:** Aghaidh a thabhairt ar sholáthar tithíochta trí sheirbhísí agus tacaíochtaí tithíochta a sholáthar agus Plean Gníomhaíochta Chill Dara um Sheachadadh Tithíochta a chur i bhfeidhm.	3	Líon na n-aonad Aoisbháúil/de dhearadh uilíoch a seachadadh	15	Tithíocht	3, 9, 10, 11, 13

Uimh. PTF	Cur Síos ar Sprioc an Phlean Chorparáidigh	Sprioc an Phlean Chorparáidigh	Táscaire Feidhmíochta Áitiúil	Sonraí do Thuarascáil Bhliantúil 2025	Rannóg	Spriocanna Forbartha Inbhuanaithe na Náisiún Aontaithe Nasctha
16	**Réitigh agus Tacaíochtaí Tithíochta:** Aghaidh a thabhairt ar sholáthar tithíochta trí sheirbhísí agus tacaíochtaí tithíochta a sholáthar agus Plean Gníomhaíochta Chill Dara um Sheachadadh Tithíochta a chur i bhfeidhm.	3	Líon iomlán na ndeontas a íocadh faoi na cláir seo a leanas: Deontais do Dhaoine faoi Mhíchumas, Deontais Cúnaimh Tithíochta, Deontais um Áiseanna Soghluaisteachta Tithíochta, Deontais don Scéim Croí Cónaithe maidir le Tithe Folmha	598		3, 9, 10, 11, 13
17	**Réitigh agus Tacaíochtaí Tithíochta:** Aghaidh a thabhairt ar sholáthar tithíochta trí sheirbhísí agus tacaíochtaí tithíochta a sholáthar agus Plean Gníomhaíochta Chill Dara um Sheachadadh Tithíochta a chur i bhfeidhm.	3	Líon na n-aonad tithíochta arna seachadadh faoin bPlean Cóiríochta don Lucht Siúil 2019 – 2025	13	Tithíocht	3, 9, 10, 11, 13

Uimh. PTF	Cur Síos ar Sprioc an Phlean Chorparáidigh	Sprioc an Phlean Chorparáidigh	Táscaire Feidhmíochta Áitiúil	Sonraí do Thuarascáil Bhliantúil 2025	Rannóg	Spriocanna Forbartha Inbhuanaithe na Náisiún Aontaithe Nasctha
18	**Réitigh agus Tacaíochtaí Tithíochta:** Aghaidh a thabhairt ar sholáthar tithíochta trí sheirbhísí agus tacaíochtaí tithíochta a sholáthar agus Plean Gníomhaíochta Chill Dara um Sheachadadh Tithíochta a chur i bhfeidhm.	3	Líon na dtionóntachtaí príobháideacha ar cíos a ndearnadh cigireacht orthu	1,837	Tithíocht	3, 9, 10, 11, 13
19	**Réitigh agus Tacaíochtaí Tithíochta:** Aghaidh a thabhairt ar sholáthar tithíochta trí sheirbhísí agus tacaíochtaí tithíochta a sholáthar agus Plean Gníomhaíochta Chill Dara um Sheachadadh Tithíochta a chur i bhfeidhm.	3	Leithdháiltí Tithíochta Nua	413	Tithíocht	3, 9, 10, 11, 13

Uimh. PTF	Cur Síos ar Sprioc an Phlean Chorparáidigh	Sprioc an Phlean Chorparáidigh	Táscaire Feidhmíochta Áitiúil	Sonraí do Thuarascáil Bhliantúil 2025	Rannóg	Spriocanna Forbartha Inbhuanaithe na Náisiún Aontaithe Nasctha
20	**Réitigh agus Tacaíochtaí Tithíochta:** Aghaidh a thabhairt ar sholáthar tithíochta trí sheirbhísí agus tacaíochtaí tithíochta a sholáthar agus Plean Gníomhaíochta Chill Dara um Sheachadadh Tithíochta a chur i bhfeidhm.	3	Líon na dtithe a cuireadh i gcrích faoin Scéim Iarfheistithe Fuinnimh	58	Tithíocht	3, 9, 10, 11, 13
21	**Réitigh agus Tacaíochtaí Tithíochta:** Aghaidh a thabhairt ar sholáthar tithíochta trí sheirbhísí agus tacaíochtaí tithíochta a sholáthar agus Plean Gníomhaíochta Chill Dara um Sheachadadh Tithíochta a chur i bhfeidhm.	3	Céatadán de mhaoin na comhairle atá folamh	27.15%	Tithíocht	3, 9, 10, 11, 13

Uimh. PTF	Cur Síos ar Sprioc an Phlean Chorparáidigh	Sprioc an Phlean Chorparáidigh	Táscaire Feidhmíochta Áitiúil	Sonraí do Thuarascáil Bhliantúil 2025	Rannóg	Spriocanna Forbartha Inbhuanaithe na Náisiún Aontaithe Nasctha
22	**Réitigh agus Tacaíochtaí Tithíochta:** Aghaidh a thabhairt ar sholáthar tithíochta trí sheirbhísí agus tacaíochtaí tithíochta a sholáthar agus Plean Gníomhaíochta Chill Dara um Sheachadadh Tithíochta a chur i bhfeidhm.	3	Luach Morgáistí ceadaithe	€5,809,730	Tithíocht	3, 9, 10, 11, 13
23	**Réitigh agus Tacaíochtaí Tithíochta:** Aghaidh a thabhairt ar sholáthar tithíochta trí sheirbhísí agus tacaíochtaí tithíochta a sholáthar agus Plean Gníomhaíochta Chill Dara um Sheachadadh Tithíochta a chur i bhfeidhm.	3	Líon na maoin a seachadadh do dhaoine faoi mhíchumas (céadfach, meabhairsláinte, fisiciúil, intleachtúil)	107	Tithíocht	3, 9, 10, 11, 13

Uimh. PTF	Cur Síos ar Sprioc an Phlean Chorparáidigh	Sprioc an Phlean Chorparáidigh	Táscaire Feidhmíochta Áitiúil	Sonraí do Thuarascáil Bhliantúil 2025	Rannóg	Spriocanna Forbartha Inbhuanaithe na Náisiún Aontaithe Nasctha
24	**Bonneagar agus Forbairt Inbhuanaithe a Chumasú agus a Sholáthar:** Forbairt eacnamaíoch, shóisialta agus fhisiciúil atá inbhuanaithe agus inrochtana a chumasú agus a sheachadadh, chun freastal ar riachtanais dhaonra méadaitheach agus éagsúil an Chontae	4	Líon na gciliméadar d'fheabhsúchán athchóirithe a cuireadh i gcrích.	76	Iompar	3, 8, 9, 11, 13
25	**Bonneagar agus Forbairt Inbhuanaithe a Chumasú agus a Sholáthar:** Forbairt eacnamaíoch, shóisialta agus fhisiciúil atá inbhuanaithe agus inrochtana a chumasú agus a sheachadadh, chun freastal ar riachtanais dhaonra méadaitheach agus éagsúil an Chontae	4	Líon na gciliméadar de chothabháil athchóirithe a cuireadh i gcrích.	101	Iompar	3, 8, 9, 11, 13

Uimh. PTF	Cur Síos ar Sprioc an Phlean Chorparáidigh	Sprioc an Phlean Chorparáidigh	Táscaire Feidhmíochta Áitiúil	Sonraí do Thuarascáil Bhliantúil 2025	Rannóg	Spriocanna Forbartha Inbhuanaithe na Náisiún Aontaithe Nasctha
26	**Bonneagar agus Forbairt Inbhuanaithe a Chumasú agus a Sholáthar:** Forbairt eacnamaíoch, shóisialta agus fhisiciúil atá inbhuanaithe agus inrochtana a chumasú agus a sheachadadh, chun freastal ar riachtanais dhaonra méadaitheach agus éagsúil an Chontae	4	Líon na mbonneagar stad bus nua nó uasghrádaithe.	13	Iompar	3, 8, 9, 11, 13
27	**Bonneagar agus Forbairt Inbhuanaithe a Chumasú agus a Sholáthar:** Forbairt eacnamaíoch, shóisialta agus fhisiciúil atá inbhuanaithe agus inrochtana a chumasú agus a sheachadadh, chun freastal ar riachtanais dhaonra méadaitheach agus éagsúil an Chontae	4	Céatadán na soilse poiblí atá LED.	83%	Iompar	3, 8, 9, 11, 13

Uimh. PTF	Cur Síos ar Sprioc an Phlean Chorparáidigh	Sprioc an Phlean Chorparáidigh	Táscaire Feidhmíochta Áitiúil	Sonraí do Thuarascáil Bhliantúil 2025	Rannóg	Spriocanna Forbartha Inbhuanaithe na Náisiún Aontaithe Nasctha
28	**Bonneagar agus Forbairt Inbhuanaithe a Chumasú agus a Sholáthar:** Forbairt eacnamaíoch, shóisialta agus fhisiciúil atá inbhuanaithe agus inrochtana a chumasú agus a sheachadadh, chun freastal ar riachtanais dhaonra méadaitheach agus éagsúil an Chontae	4	Líon na bhfeithiclí leictreacha a ceannaíodh.	22	Iompar	3, 8, 9, 11, 13
29	**Bonneagar agus Forbairt Inbhuanaithe a Chumasú agus a Sholáthar:** Forbairt eacnamaíoch, shóisialta agus fhisiciúil atá inbhuanaithe agus inrochtana a chumasú agus a sheachadadh, chun freastal ar riachtanais dhaonra méadaitheach agus éagsúil an Chontae	4	Líon na gcigireachtaí droichid a cuireadh i gcrích.	94	Iompar	3, 8, 9, 11, 13

Uimh. PTF	Cur Síos ar Sprioc an Phlean Chorparáidigh	Sprioc an Phlean Chorparáidigh	Táscaire Feidhmíochta Áitiúil	Sonraí do Thuarascáil Bhliantúil 2025	Rannóg	Spriocanna Forbartha Inbhuanaithe na Náisiún Aontaithe Nasctha
30	**Bonneagar agus Forbairt Inbhuanaithe a Chumasú agus a Sholáthar:** Forbairt eacnamaíoch, shóisialta agus fhisiciúil atá inbhuanaithe agus inrochtana a chumasú agus a sheachadadh, chun freastal ar riachtanais dhaonra méadaitheach agus éagsúil an Chontae	4	Líon na ndroichead a deisíodh.	9	Iompar	3, 8, 9, 11, 13
31	**Bonneagar agus Forbairt Inbhuanaithe a Chumasú agus a Sholáthar:** Forbairt eacnamaíoch, shóisialta agus fhisiciúil atá inbhuanaithe agus inrochtana a chumasú agus a sheachadadh, chun freastal ar riachtanais dhaonra méadaitheach agus éagsúil an Chontae	4	Líon na dtras-rianta com-harthaíochta nua nó uas-ghrádaithe do choisithe.	38	Iompar	3, 8, 9, 11, 13

Uimh. PTF	Cur Síos ar Sprioc an Phlean Chorparáidigh	Sprioc an Phlean Chorparáidigh	Táscaire Feidhmíochta Áitiúil	Sonraí do Thuarascáil Bhliantúil 2025	Rannóg	Spriocanna Forbartha Inbhuanaithe na Náisiún Aontaithe Nasctha
32	**Bonneagar agus Forbairt Inbhuanaithe a Chumasú agus a Sholáthar:** Forbairt eacnamaíoch, shóisialta agus fhisiciúil atá inbhuanaithe agus inrochtana a chumasú agus a sheachadadh, chun freastal ar riachtanais dhaonra méadaitheach agus éagsúil an Chontae	4	Céatadán na suiteálacha comharthaíocht-a trách-ta le lampaí LED agus cáblú ísealvol-tais.	88%	Iompar	3, 8, 9, 11, 13
33	**Bonneagar agus Forbairt Inbhuanaithe a Chumasú agus a Sholáthar:** Forbairt eacnamaíoch, shóisialta agus fhisiciúil atá inbhuanaithe agus inrochtana a chumasú agus a sheachadadh, chun freastal ar riachtanais dhaonra méadaitheach agus éagsúil an Chontae	4	Líon na scéimeanna feabhsaithe sábháilteachta ar bhóithre a cuireadh i gcrích ar bhóithre réigiúnacha agus áitiúla.	13	Iompar	3, 8, 9, 11, 13

Uimh. PTF	Cur Síos ar Sprioc an Phlean Chorparáidigh	Sprioc an Phlean Chorparáidigh	Táscaire Feidhmíochta Áitiúil	Sonraí do Thuarascáil Bhliantúil 2025	Rannóg	Spriocanna Forbartha Inbhuanaithe na Náisiún Aontaithe Nasctha
34	**Bonneagar agus Forbairt Inbhuanaithe a Chumasú agus a Sholáthar:** Forbairt eacnamaíoch, shóisialta agus fhisiciúil atá inbhuanaithe agus inrochtana a chumasú agus a sheachadadh, chun freastal ar riachtanais dhaonra méadaitheach agus éagsúil an Chontae	4	Líon na gcrann a phrúnáiltear in aghaidh na bliana.	3,736	Páirceanna	3, 8, 9, 11, 13
35	**Bonneagar agus Forbairt Inbhuanaithe a Chumasú agus a Sholáthar:** Forbairt eacnamaíoch, shóisialta agus fhisiciúil atá inbhuanaithe agus inrochtana a chumasú agus a sheachadadh, chun freastal ar riachtanais dhaonra méadaitheach agus éagsúil an Chontae	4	Líon na gcrann a chuir-tear / a ath-sholáthraítear in aghaidh na bliana.	510 crann / 4,100 fál	Páirceanna	3, 8, 9, 11, 13

Uimh. PTF	Cur Síos ar Sprioc an Phlean Chorparáidigh	Sprioc an Phlean Chorparáidigh	Táscaire Feidhmíochta Áitiúil	Sonraí do Thuarascáil Bhliantúil 2025	Rannóg	Spriocanna Forbartha Inbhuanaithe na Náisiún Aontaithe Nasctha
36	**Bonneagar agus Forbairt Inbhuanaithe a Chumasú agus a Sholáthar:** Forbairt eacnamaíoch, shóisialta agus fhisiciúil atá inbhuanaithe agus inrochtana a chumasú agus a sheachadadh, chun freastal ar riachtanais dhaonra méadaitheach agus éagsúil an Chontae	4	Líon na bpáirceanna nua, na gclós súgartha, na dtionscadal tírdhreachaithe a seachadadh agus a cuireadh chun cinn sa bhliain.	28	Páirceanna	3, 8, 9, 11, 13
37	**Bonneagar agus Forbairt Inbhuanaithe a Chumasú agus a Sholáthar:** Forbairt eacnamaíoch, shóisialta agus fhisiciúil atá inbhuanaithe agus inrochtana a chumasú agus a sheachadadh, chun freastal ar riachtanais dhaonra méadaitheach agus éagsúil an Chontae	4	Líon na nIarratas Pleanála a Fuarthas/atá Bailí	1,705 / 1,202	Pleanáil	3, 8, 9, 11, 13

Uimh. PTF	Cur Síos ar Sprioc an Phlean Chorparáidigh	Sprioc an Phlean Chorparáidigh	Táscaire Feidhmíochta Áitiúil	Sonraí do Thuarascáil Bhliantúil 2025	Rannóg	Spriocanna Forbartha Inbhuanaithe na Náisiún Aontaithe Nasctha
38	**Bonneagar agus Forbairt Inbhuanaithe a Chumasú agus a Sholáthar:** Forbairt eacnamaíoch, shóisialta agus fhisiciúil atá inbhuanaithe agus inrochtana a chumasú agus a sheachadadh, chun freastal ar riachtanais dhaonra méadaitheach agus éagsúil an Chontae	4	Céatadán na nIarratas pleanála a próiseáladh - a Ceadaíodh	78%	Pleanáil	3, 8, 9, 11, 13
39	**Bonneagar agus Forbairt Inbhuanaithe a Chumasú agus a Sholáthar:** Forbairt eacnamaíoch, shóisialta agus fhisiciúil atá inbhuanaithe agus inrochtana a chumasú agus a sheachadadh, chun freastal ar riachtanais dhaonra méadaitheach agus éagsúil an Chontae	4	Iarratais phleanála phróiseáilte – Faisnéis bhreise iarrtha	588	Pleanáil	3, 8, 9, 11, 13

Uimh. PTF	Cur Síos ar Sprioc an Phlean Chorparáidigh	Sprioc an Phlean Chorparáidigh	Táscaire Feidhmíochta Áitiúil	Sonraí do Thuarascáil Bhliantúil 2025	Rannóg	Spriocanna Forbartha Inbhuanaithe na Náisiún Aontaithe Nasctha
40	**Bonneagar agus Forbairt Inbhuanaithe a Chumasú agus a Sholáthar:** Forbairt eacnamaíoch, shóisialta agus fhisiciúil atá inbhuanaithe agus inrochtana a chumasú agus a sheachadadh, chun freastal ar riachtanais dhaonra méadaitheach agus éagsúil an Chontae	4	Aonaid Chónaithe a Deonaíodh	1,688	Pleanáil	3, 8, 9, 11, 13
41	**Bonneagar agus Forbairt Inbhuanaithe a Chumasú agus a Sholáthar:** Forbairt eacnamaíoch, shóisialta agus fhisiciúil atá inbhuanaithe agus inrochtana a chumasú agus a sheachadadh, chun freastal ar riachtanais dhaonra méadaitheach agus éagsúil an Chontae	4	Céatadán na n-iarratas a achomharcadh chuig an mBord Pleanála/chuig an gCoimisiún Pleanála. Céatadán na n-iarratas inar deimhníodh an cinneadh	11% / 82%	Pleanáil	3, 8, 9, 11, 13

Uimh. PTF	Cur Síos ar Sprioc an Phlean Chorparáidigh	Sprioc an Phlean Chorparáidigh	Táscaire Feidhmíochta Áitiúil	Sonraí do Thuarascáil Bhliantúil 2025	Rannóg	Spriocanna Forbartha Inbhuanaithe na Náisiún Aontaithe Nasctha
42	**Bonneagar agus Forbairt Inbhuanaithe a Chumasú agus a Sholáthar:** Forbairt eacnamaíoch, shóisialta agus fhisiciúil atá inbhuanaithe agus inrochtana a chumasú agus a sheachadadh, chun freastal ar riachtanais dhaonra méadaitheach agus éagsúil an Chontae	4	Líon na nIarrataí ar chruinnithe réamhphleanála a fuarthas/na gCruinnithe a cuireadh i gcrích	278 / 232	Pleanáil	3, 8, 9, 11, 13
43	**Bonneagar agus Forbairt Inbhuanaithe a Chumasú agus a Sholáthar:** Forbairt eacnamaíoch, shóisialta agus fhisiciúil atá inbhuanaithe agus inrochtana a chumasú agus a sheachadadh, chun freastal ar riachtanais dhaonra méadaitheach agus éagsúil an Chontae	4	Líon na gCásanna forfheidhmithe pleanála a fuarthas/a dúnadh	234 / 246	Pleanáil	3, 8, 9, 11, 13

Uimh. PTF	Cur Síos ar Sprioc an Phlean Chorparáidigh	Sprioc an Phlean Chorparáidigh	Táscaire Feidhmíochta Áitiúil	Sonraí do Thuarascáil Bhliantúil 2025	Rannóg	Spriocanna Forbartha Inbhuanaithe na Náisiún Aontaithe Nasctha
44	**Bonneagar agus Forbairt Inbhuanaithe a Chumasú agus a Sholáthar:** Forbairt eacnamaíoch, shóisialta agus fhisiciúil atá inbhuanaithe agus inrochtana a chumasú agus a sheachadadh, chun freastal ar riachtanais dhaonra méadaitheach agus éagsúil an Chontae	4	Líon na Litreacha Rabhaidh a Eisíodh/Fógraí Forfheidhmiúcháin a Seirbheáladh	431 / 106	Pleanáil	3, 8, 9, 11, 13
45	**Bonneagar agus Forbairt Inbhuanaithe a Chumasú agus a Sholáthar:** Forbairt eacnamaíoch, shóisialta agus fhisiciúil atá inbhuanaithe agus inrochtana a chumasú agus a sheachadadh, chun freastal ar riachtanais dhaonra méadaitheach agus éagsúil an Chontae	4	Líon na bhForbairtí Tithíochta Neamhoidhreachta a Tógadh i gCúram	6	Rialú Tógála	3, 8, 9, 11, 13

Uimh. PTF	Cur Síos ar Sprioc an Phlean Chorparáidigh	Sprioc an Phlean Chorparáidigh	Táscaire Feidhmíochta Áitiúil	Sonraí do Thuarascáil Bhliantúil 2025	Rannóg	Spriocanna Forbartha Inbhuanaithe na Náisiún Aontaithe Nasctha
46	**Bonneagar agus Forbairt Inbhuanaithe a Chumasú agus a Sholáthar:** Forbairt eacnamaíoch, shóisialta agus fhisiciúil atá inbhuanaithe agus inrochtana a chumasú agus a sheachadadh, chun freastal ar riachtanais dhaonra méadaitheach agus éagsúil an Chontae	4	Líon na bhForbairtí Tithíochta Oidhreachta a Tógadh i gCúram	9	Rialú Tógála	3, 8, 9, 11, 13
47	**Bonneagar agus Forbairt Inbhuanaithe a Chumasú agus a Sholáthar:** Forbairt eacnamaíoch, shóisialta agus fhisiciúil atá inbhuanaithe agus inrochtana a chumasú agus a sheachadadh, chun freastal ar riachtanais dhaonra méadaitheach agus éagsúil an Chontae	4	Líon na gCigireachtaí ar Rialú Foirgníochta	9,458	Rialú Tógála	3, 8, 9, 11, 13

Uimh. PTF	Cur Síos ar Sprioc an Phlean Chorparáidigh	Sprioc an Phlean Chorparáidigh	Táscaire Feidhmíochta Áitiúil	Sonraí do Thuarascáil Bhliantúil 2025	Rannóg	Spriocanna Forbartha Inbhuanaithe na Náisiún Aontaithe Nasctha
48	**Bonneagar agus Forbairt Inbhuanaithe a Chumasú agus a Sholáthar:** Forbairt eacnamaíoch, shóisialta agus fhisiciúil atá inbhuanaithe agus inrochtana a chumasú agus a sheachadadh, chun freastal ar riachtanais dhaonra méadaitheach agus éagsúil an Chontae	4	Líon na dtionscadal agus na bpleananna de chuid an Aonaid Pleanála, Oidhreachta agus Dúlra ar tugadh fúthu	63	Pleanáil	3, 8, 9, 11, 13
49	**Bonneagar agus Forbairt Inbhuanaithe a Chumasú agus a Sholáthar:** Forbairt eacnamaíoch, shóisialta agus fhisiciúil atá inbhuanaithe agus inrochtana a chumasú agus a sheachadadh, chun freastal ar riachtanais dhaonra méadaitheach agus éagsúil an Chontae	4	Líon na n-imeachtaí agus na hoiliúna a fuair tacaíocht ón Aonad Oidhreachta agus Dúlra in 2025	208	Pleanáil	3, 8, 9, 11, 13

Uimh. PTF	Cur Síos ar Sprioc an Phlean Chorparáidigh	Sprioc an Phlean Chorparáidigh	Táscaire Feidhmíochta Áitiúil	Sonraí do Thuarascáil Bhliantúil 2025	Rannóg	Spriocanna Forbartha Inbhuanaithe na Náisiún Aontaithe Nasctha
50	**Bonneagar agus Forbairt Inbhuanaithe a Chumasú agus a Sholáthar:** Forbairt eacnamaíoch, shóisialta agus fhisiciúil atá inbhuanaithe agus inrochtana a chumasú agus a sheachadadh, chun freastal ar riachtanais dhaonra méadaitheach agus éagsúil an Chontae	4	Cistí dáilte ar thionscadail Oidhreachta agus Dúlra	€681,415.11	Pleanáil	3, 8, 9, 11, 13
51	**Bonneagar agus Forbairt Inbhuanaithe a Chumasú agus a Sholáthar:** Forbairt eacnamaíoch, shóisialta agus fhisiciúil atá inbhuanaithe agus inrochtana a chumasú agus a sheachadadh, chun freastal ar riachtanais dhaonra méadaitheach agus éagsúil an Chontae	4	Líon na gcom-hairliúchán poiblí, na n-ime-achtaí agus/nó na suirbhéanna pleanála (lena n-áirítear máis-tirphleananna), oidhreachta agus dúlra a rinneadh	247	Pleanáil	3, 8, 9, 11, 13

Uimh. PTF	Cur Síos ar Sprioc an Phlean Chorparáidigh	Sprioc an Phlean Chorparáidigh	Táscaire Feidhmíochta Áitiúil	Sonraí do Thuarascáil Bhliantúil 2025	Rannóg	Spriocanna Forbartha Inbhuanaithe na Náisiún Aontaithe Nasctha
52	**Geilleagar agus Fostaíocht:** Contae cuimsitheach, bríomhar ó thaobh an gheilleagair de a chumasú a mheallfaidh na hacmhainní agus an infheistíocht is gá le haghaidh fás inbhuanaithe leanúnach.	5	Líon na bpost cruthaithe ag cliantchui-deachtaí a fhaigheann De-ontais Phrímeála / Leathnaithe Gnó	417	Forbairt Eac-namaíoch	5, 8, 9, 10, 11, 13
53	**Geilleagar agus Fostaíocht:** Contae cuimsitheach, bríomhar ó thaobh an gheilleagair de a chumasú a mheallfaidh na hacmhainní agus an infheistíocht is gá le haghaidh fás inbhuanaithe leanúnach.	5	Líon na rannpháirtithe atá ag gabháil d'oiliúint ghnó agus d'imeachtaí gnó	1,690	Forbairt Eac-namaíoch	5, 8, 9, 10, 11, 13

Uimh. PTF	Cur Síos ar Sprioc an Phlean Chorparáidigh	Sprioc an Phlean Chorparáidigh	Táscaire Feidhmíochta Áitiúil	Sonraí do Thuarascáil Bhliantúil 2025	Rannóg	Spriocanna Forbartha Inbhuanaithe na Náisiún Aontaithe Nasctha
54	**Geilleagar agus Fostaíocht:** Contae cuimsitheach, bríomhar ó thaobh an gheilleagair de a chumasú a mheallfaidh na hacmhainní agus an infheistíocht is gá le haghaidh fás inbhuanaithe leanúnach.	5	Líon na seisiún meantóireacht-a/comhair-liúcháin a cuire-adh i gcrích	674	Forbairt Eac-namaíoch	5, 8, 9, 10, 11, 13
55	**Geilleagar agus Fostaíocht:** Contae cuimsitheach, bríomhar ó thaobh an gheilleagair de a chumasú a mheallfaidh na hacmhainní agus an infheistíocht is gá le haghaidh fás inbhuanaithe leanúnach.	5	Líon na gcliantchui-deachtaí atá ag gabháil do thacaíochtaí a bhaineann go sonrach le hon-nmhairiú (nea-mhdheontas)	63	Forbairt Eac-namaíoch	5, 8, 9, 10, 11, 13

Uimh. PTF	Cur Síos ar Sprioc an Phlean Chorparáidigh	Sprioc an Phlean Chorparáidigh	Táscaire Feidhmíochta Áitiúil	Sonraí do Thuarascáil Bhliantúil 2025	Rannóg	Spriocanna Forbartha Inbhuanaithe na Náisiún Aontaithe Nasctha
56	**Geilleagar agus Fostaíocht:** Contae cuimsitheach, bríomhar ó thaobh an gheilleagair de a chumasú a mheallfaidh na hacmhainní agus an infheistíocht is gá le haghaidh fás inbhuanaithe leanúnach.	5	Céatadán d'áitíocht na Mol uile faoi stiúir Chomhairle Contae Chill Dara (Ionad Siamsaíochta Bhaile Átha Í, MERITS, Ionad Nuálaíochta Eachaí)	99%	Forbairt Eac-namaíoch	5, 8, 9, 10, 11, 13
57	**Geilleagar agus Fostaíocht:** Contae cuimsitheach, bríomhar ó thaobh an gheilleagair de a chumasú a mheallfaidh na hacmhainní agus an infheistíocht is gá le haghaidh fás inbhuanaithe leanúnach.	5	Líon na ngnólachtaí a fhaigheann Deontais Féidearthachta, Phrímeála, Leathnaithe agus TAME	28	Forbairt Eac-namaíoch	5, 8, 9, 10, 11, 13

Uimh. PTF	Cur Síos ar Sprioc an Phlean Chorparáidigh	Sprioc an Phlean Chorparáidigh	Táscaire Feidhmíochta Áitiúil	Sonraí do Thuarascáil Bhliantúil 2025	Rannóg	Spriocanna Forbartha Inbhuanaithe na Náisiún Aontaithe Nasctha
58	**Geilleagar agus Fostaíocht:** Contae cuimsitheach, bríomhar ó thaobh an gheilleagair de a chumasú a mheallfaidh na hacmhainní agus an infheistíocht is gá le haghaidh fás inbhuanaithe leanúnach.	5	Líon na nGnólachtaí atá ag gabháil do thacaíochtaí inbhuanaitheachta	21 Deontas Éifeachtúlachta Fuinnimh 27 Glas i gcomhair Gnó	Forbairt Eacnamaíoch	5, 8, 9, 10, 11, 13
59	**Geilleagar agus Fostaíocht:** Contae cuimsitheach, bríomhar ó thaobh an gheilleagair de a chumasú a mheallfaidh na hacmhainní agus an infheistíocht is gá le haghaidh fás inbhuanaithe leanúnach.	5	Líon na nGnólachtaí atá ag gabháil do thacaíochtaí claochlaithe dhigitigh	70	Forbairt Eacnamaíoch	5, 8, 9, 10, 11, 13

Uimh. PTF	Cur Síos ar Sprioc an Phlean Chorparáidigh	Sprioc an Phlean Chorparáidigh	Táscaire Feidhmíochta Áitiúil	Sonraí do Thuarascáil Bhliantúil 2025	Rannóg	Spriocanna Forbartha Inbhuanaithe na Náisiún Aontaithe Nasctha
60	**Geilleagar agus Fostaíocht:** Contae cuimsitheach, bríomhar ó thaobh an gheilleagair de a chumasú a mheallfaidh na hacmhainní agus an infheistíocht is gá le haghaidh fás inbhuanaithe leanúnach.	5	Líon na ngnólachtaí a fhaigheann tacaíocht trí mhaoiniú maidir le Maoin Intleachtúil/ Taighde, Forbairt agus Nuálaíocht	9	Forbairt Eac-namaíoch	5, 8, 9, 10, 11, 13
61	**Geilleagar agus Fostaíocht:** Contae cuimsitheach, bríomhar ó thaobh an gheilleagair de a chumasú a mheallfaidh na hacmhainní agus an infheistíocht is gá le haghaidh fás inbhuanaithe leanúnach.	5	Líon na ngnólachtaí a thugann faoi thionscadail bharainneacha	39	Forbairt Eac-namaíoch	5, 8, 9, 10, 11, 13

Uimh. PTF	Cur Síos ar Sprioc an Phlean Chorparáidigh	Sprioc an Phlean Chorparáidigh	Táscaire Feidhmíochta Áitiúil	Sonraí do Thuarascáil Bhliantúil 2025	Rannóg	Spriocanna Forbartha Inbhuanaithe na Náisiún Aontaithe Nasctha
62	**Geilleagar agus Fostaíocht:** Contae cuimsitheach, bríomhar ó thaobh an gheilleagair de a chumasú a mheallfaidh na hacmhainní agus an infheistíocht is gá le haghaidh fás inbhuanaithe leanúnach.	5	Líon na Siopaí a roghnaíonn an Scéim Deontais Aghaidhe Siopa	71	Forbairt Eac-namaíoch	5, 8, 9, 10, 11, 13
63	**Geilleagar agus Fostaíocht:** Contae cuimsitheach, bríomhar ó thaobh an gheilleagair de a chumasú a mheallfaidh na hacmhainní agus an infheistíocht is gá le haghaidh fás inbhuanaithe leanúnach.	5	Líon na ndaoine aonair atá rannpháirteach i Do Ghnó Féin a Chur ar Bun	322	Forbairt Eac-namaíoch	5, 8, 9, 10, 11, 13

Uimh. PTF	Cur Síos ar Sprioc an Phlean Chorparáidigh	Sprioc an Phlean Chorparáidigh	Táscaire Feidhmíochta Áitiúil	Sonraí do Thuarascáil Bhliantúil 2025	Rannóg	Spriocanna Forbartha Inbhuanaithe na Náisiún Aontaithe Nasctha
64	**Geilleagar agus Fostaíocht:** Contae cuimsitheach, bríomhar ó thaobh an gheilleagair de a chumasú a mheallfaidh na hacmhainní agus an infheistíocht is gá le haghaidh fás inbhuanaithe leanúnach.	5	Líon na n-iarratas do Dhearbháin 'Fás go Digiteach'a faomhadh, Dearbháin don Trádáil ar Líne	21 Grow Digital 1 TOV	Forbairt Gheillea-grach	5, 8, 9, 10, 11, 13
65	**Athghiniúint Bailte agus Sráidbhailte:** Gníomhaíocht eacnamaíoch agus shóisialta ár mbailte agus ár sráidbhailte a athbheochan.	6	Líon na CPOnna ar cuireadh tús leo	11	Athgh-iniúint	3, 8, 9, 11, 13
66	**Athghiniúint Bailte agus Sráidbhailte:** Gníomhaíocht eacnamaíoch agus shóisialta ár mbailte agus ár sráidbhailte a athbheochan.	6	Líon na láithreán a cuireadh le Clár na Láithreán Tréigthe	10	Athgh-iniúint	3, 8, 9, 11, 13
67	**Athghiniúint Bailte agus Sráidbhailte:** Gníomhaíocht eacnamaíoch agus shóisialta ár mbailte agus ár sráidbhailte a athbheochan.	6	Líon na n-úinéirí réadmhaoine a rabhthas ag plé leo	146	Athgh-iniúint	3, 8, 9, 11, 13

Uimh. PTF	Cur Síos ar Sprioc an Phlean Chorparáidigh	Sprioc an Phlean Chorparáidigh	Táscaire Feidhmíochta Áitiúil	Sonraí do Thuarascáil Bhliantúil 2025	Rannóg	Spriocanna Forbartha Inbhuanaithe na Náisiún Aontaithe Nasctha
68	**Athghiniúint Bailte agus Sráidbhailte:** Gníomhaíocht eacnamaíoch agus shóisialta ár mbailte agus ár sráidbhailte a athbheochan.	6	Líon na mbailte a bhfuil baint acu leis na tionscnaimh um Lár Bailte ar dTús	35	Athgh-iniúint	3, 8, 9, 11, 13
69	**Athghiniúint Bailte agus Sráidbhailte:** Gníomhaíocht eacnamaíoch agus shóisialta ár mbailte agus ár sráidbhailte a athbheochan.	6	Líon na n-iarratas ar dheontas do réadmhaoin fholamh	117	Athgh-iniúint	3, 8, 9, 11, 13
70	**Athghiniúint Bailte agus Sráidbhailte:** Gníomhaíocht eacnamaíoch agus shóisialta ár mbailte agus ár sráidbhailte a athbheochan.	6	Luach na bh-formheasanna maoiniúcháin do Thionscadail Straitéiseacha	€775,050	Baile agus Sráidbhaile	3, 8, 9, 11, 13
71	**Athghiniúint Bailte agus Sráidbhailte:** Gníomhaíocht eacnamaíoch agus shóisialta ár mbailte agus ár sráidbhailte a athbheochan.	6	Tionscadail Straitéiseacha – Lucht Freastail & Suirbhéanna Comhairliúcháin Phoiblí	Lucht Freastail (ag Imeachtaí Comhair-liúcháin Phoiblí): 320 Comhair-liúcháin Phoiblí (Suir-bhéanna san áire-amh): 9	Baile agus Sráidbhaile	3, 8, 9, 11, 13

Uimh. PTF	Cur Síos ar Sprioc an Phlean Chorparáidigh	Sprioc an Phlean Chorparáidigh	Táscaire Feidhmíochta Áitiúil	Sonraí do Thuarascáil Bhliantúil 2025	Rannóg	Spriocanna Forbartha Inbhuanaithe na Náisiún Aontaithe Nasctha
72	**Ceannaireacht Phobail, Ionchuimsiú agus Folláine:** Pobail athléimneacha a chothú, ag tacú le gach duine saol iomlán, sláintiúil agus ionchuimsitheach a bheith acu agus ardchaighdeán beatha a bheith acu ag gach céim.	7	Líon na ngrúpaí a bhfuil ion-adaíocht acu ar Líonra Ran-nphártíochta Poiblí (LRP).	8,619	Pobal	1, 3, 5, 10, 13, 16, 17
73	**Ceannaireacht Phobail, Ionchuimsiú agus Folláine:** Pobail athléimneacha a chothú, ag tacú le gach duine saol iomlán, sláintiúil agus ionchuimsitheach a bheith acu agus ardchaighdeán beatha a bheith acu ag gach céim.	7	Líon na ngrúpaí agus na ndaoine aonair a fuair tacaíocht tríd an gClár um Ionchuimsiú Sóisialta	1,157 duine aonair (35% os cionn na sprice) 103 grúpa (43% os cionn na sprice)	Pobal	1, 3, 5, 10, 13, 16, 17

Uimh. PTF	Cur Síos ar Sprioc an Phlean Chorparáidigh	Sprioc an Phlean Chorparáidigh	Táscaire Feidhmíochta Áitiúil	Sonraí do Thuarascáil Bhliantúil 2025	Rannóg	Spriocanna Forbartha Inbhuanaithe na Náisiún Aontaithe Nasctha
74	**Ceannaireacht Phobail, Ionchuimsiú agus Folláine:** Pobail athléimneacha a chothú, ag tacú le gach duine saol iomlán, sláintiúil agus ionchuimsitheach a bheith acu agus ardchaighdeán beatha a bheith acu ag gach céim.	7	Líon na dTionscnamh faoi stiúir Oibrí Forbartha Pobail	150	Pobal	1, 3, 5, 10, 13, 16, 17
75	**Ceannaireacht Phobail, Ionchuimsiú agus Folláine:** Pobail athléimneacha a chothú, ag tacú le gach duine saol iomlán, sláintiúil agus ionchuimsitheach a bheith acu agus ardchaighdeán beatha a bheith acu ag gach céim.	7	Líon na rannpháirtithe i dtionscnaimh faoi stiúir Oibrí Forbartha Pobail	5,000	Pobal	1, 3, 5, 10, 13, 16, 17

Uimh. PTF	Cur Síos ar Sprioc an Phlean Chorparáidigh	Sprioc an Phlean Chorparáidigh	Táscaire Feidhmíochta Áitiúil	Sonraí do Thuarascáil Bhliantúil 2025	Rannóg	Spriocanna Forbartha Inbhuanaithe na Náisiún Aontaithe Nasctha
76	**Ceannaireacht Phobail, Ionchuimsiú agus Folláine:** Pobail athléimneacha a chothú, ag tacú le gach duine saol iomlán, sláintiúil agus ionchuimsitheach a bheith acu agus ardchaighdeán beatha a bheith acu ag gach céim.	7	Líon na dtionscnamh spóirt agus sláinte agus folláine faoi stiúir na Comhairle	784	Pobal	1, 3, 5, 10, 13, 16, 17
77	**Ceannaireacht Phobail, Ionchuimsiú agus Folláine:** Pobail athléimneacha a chothú, ag tacú le gach duine saol iomlán, sláintiúil agus ionchuimsitheach a bheith acu agus ardchaighdeán beatha a bheith acu ag gach céim.	7	Rannpháirtithe i dtionscnaimh spóirt agus sláinte agus folláine faoi stiúir na Comhairle	30,050	Pobal	1, 3, 5, 10, 13, 16, 17

Uimh. PTF	Cur Síos ar Sprioc an Phlean Chorparáidigh	Sprioc an Phlean Chorparáidigh	Táscaire Feidhmíochta Áitiúil	Sonraí do Thuarascáil Bhliantúil 2025	Rannóg	Spriocanna Forbartha Inbhuanaithe na Náisiún Aontaithe Nasctha
78	**Ceannaireacht Phobail, Ionchuimsiú agus Folláine:** Pobail athléimneacha a chothú, ag tacú le gach duine saol iomlán, sláintiúil agus ionchuimsitheach a bheith acu agus ardchaighdeán beatha a bheith acu ag gach céim.	7	Líon iomlán na scoileanna dara leibhéal i gContae Chill Dara amhail 31/12/2025	29	Pobal	1, 3, 5, 10, 13, 16, 17
79	**Ceannaireacht Phobail, Ionchuimsiú agus Folláine:** Pobail athléimneacha a chothú, ag tacú le gach duine saol iomlán, sláintiúil agus ionchuimsitheach a bheith acu agus ardchaighdeán beatha a bheith acu ag gach céim.	7	Líon na scoileanna dara leibhéal ónar fhreastail ionadaithe ar Chruinniú Cinn Bliana áitiúil Chomhairle na nÓg.	21	Pobal	1, 3, 5, 10, 13, 16, 17

Uimh. PTF	Cur Síos ar Sprioc an Phlean Chorparáidigh	Sprioc an Phlean Chorparáidigh	Táscaire Feidhmíochta Áitiúil	Sonraí do Thuarascáil Bhliantúil 2025	Rannóg	Spriocanna Forbartha Inbhuanaithe na Náisiún Aontaithe Nasctha
80	**Ceannaireacht Phobail, Ionchuimsiú agus Folláine:** Pobail athléimneacha a chothú, ag tacú le gach duine saol iomlán, sláintiúil agus ionchuimsitheach a bheith acu agus ardchaighdeán beatha a bheith acu ag gach céim.	7	Líon agus luach na ndeontas pobail a íocadh	391 / €506,193.81	Pobal	1, 3, 5, 10, 13, 16, 17
81	**Ceannaireacht Phobail, Ionchuimsiú agus Folláine:** Pobail athléimneacha a chothú, ag tacú le gach duine saol iomlán, sláintiúil agus ionchuimsitheach a bheith acu agus ardchaighdeán beatha a bheith acu ag gach céim.	7	Líon agus luach na ndeontas féile a íocadh	148 / €119,540	Pobal	1, 3, 5, 10, 13, 16, 17

Uimh. PTF	Cur Síos ar Sprioc an Phlean Chorparáidigh	Sprioc an Phlean Chorparáidigh	Táscaire Feidhmíochta Áitiúil	Sonraí do Thuarascáil Bhliantúil 2025	Rannóg	Spriocanna Forbartha Inbhuanaithe na Náisiún Aontaithe Nasctha
82	**Ceannaireacht Phobail, Ionchuimsiú agus Folláine:** Pobail athléimneacha a chothú, ag tacú le gach duine saol iomlán, sláintiúil agus ionchuimsitheach a bheith acu agus ardchaighdeán beatha a bheith acu ag gach céim.	7	Líon agus rannpháirtithe - Imeachtaí Aoisbháúla	536	Pobal	1, 3, 5, 10, 13, 16, 17
83	**Ceannaireacht Phobail, Ionchuimsiú agus Folláine:** Pobail athléimneacha a chothú, ag tacú le gach duine saol iomlán, sláintiúil agus ionchuimsitheach a bheith acu agus ardchaighdeán beatha a bheith acu ag gach céim.	7	Líon na gclinicí tacaíochta arna n-éascú ag an bhFoireann Imeasctha Údaráis Áitiúil (FIÚÁ)	179	Imeas-cadh/Pobal	1, 3, 5, 10, 13, 16, 17

Uimh. PTF	Cur Síos ar Sprioc an Phlean Chorparáidigh	Sprioc an Phlean Chorparáidigh	Táscaire Feidhmíochta Áitiúil	Sonraí do Thuarascáil Bhliantúil 2025	Rannóg	Spriocanna Forbartha Inbhuanaithe na Náisiún Aontaithe Nasctha
84	**Ceannaireacht Phobail, Ionchuimsiú agus Folláine:** Pobail athléimneacha a chothú, ag tacú le gach duine saol iomlán, sláintiúil agus ionchuimsitheach a bheith acu agus ardchaighdeán beatha a bheith acu ag gach céim.	7	Líon na ndaoine a fhaigheann tacaíocht trí chlinicí arna n-éascú ag an bhFoireann Imeasctha Údaráis Áitiúil (FIÚÁ)	992	Imeas-cadh/Pobal	1, 3, 5, 10, 13, 16, 17
85	**Ceannaireacht Phobail, Ionchuimsiú agus Folláine:** Pobail athléimneacha a chothú, ag tacú le gach duine saol iomlán, sláintiúil agus ionchuimsitheach a bheith acu agus ardchaighdeán beatha a bheith acu ag gach céim.	7	Líon na ndídeanaithe cláir a athlonnaíodh i gContae Chill Dara faoin gclár athlonnaithe	50	Imeas-cadh/Pobal	1, 3, 5, 10, 13, 16, 17

Uimh. PTF	Cur Síos ar Sprioc an Phlean Chorparáidigh	Sprioc an Phlean Chorparáidigh	Táscaire Feidhmíochta Áitiúil	Sonraí do Thuarascáil Bhliantúil 2025	Rannóg	Spriocanna Forbartha Inbhuanaithe na Náisiún Aontaithe Nasctha
86	**Ceannaireacht Phobail, Ionchuimsiú agus Folláine:** Pobail athléimneacha a chothú, ag tacú le gach duine saol iomlán, sláintiúil agus ionchuimsitheach a bheith acu agus ardchaighdeán beatha a bheith acu ag gach céim.	7	Líon na gceisteanna a réitigh an Fhoireann Imeasctha Údaráis Áitiúil (FIÚÁ)	1,708	Imeas-cadh/Pobal	1, 3, 5, 10, 13, 16, 17
87	**Ceannaireacht Phobail, Ionchuimsiú agus Folláine:** Pobail athléimneacha a chothú, ag tacú le gach duine saol iomlán, sláintiúil agus ionchuimsitheach a bheith acu agus ardchaighdeán beatha a bheith acu ag gach céim.	7	Líon agus Luach na ndeontas ealaíon agus na ndámhachtainí sparánachta (lena n-áirítear cónaitheachtaí agus coimisiúin)	160 / €189,402	Leabhar-lann agus Ealaíona	1, 3, 5, 10, 13, 16, 17

Uimh. PTF	Cur Síos ar Sprioc an Phlean Chorparáidigh	Sprioc an Phlean Chorparáidigh	Táscaire Feidhmíochta Áitiúil	Sonraí do Thuarascáil Bhliantúil 2025	Rannóg	Spriocanna Forbartha Inbhuanaithe na Náisiún Aontaithe Nasctha
88	**Ceannaireacht Phobail, Ionchuimsiú agus Folláine:** Pobail athléimneacha a chothú, ag tacú le gach duine saol iomlán, sláintiúil agus ionchuimsitheach a bheith acu agus ardchaighdeán beatha a bheith acu ag gach céim.	7	Líon na ndaoine a d'fhreastail ar imeachtaí Ealaíon	9,727	Leabharlann agus Ealaíona	1, 3, 5, 10, 13, 16, 17
89	**Ceannaireacht Phobail, Ionchuimsiú agus Folláine:** Pobail athléimneacha a chothú, ag tacú le gach duine saol iomlán, sláintiúil agus ionchuimsitheach a bheith acu agus ardchaighdeán beatha a bheith acu ag gach céim.	7	Líon na n-ealaíontóirí a fuair tacaíocht	1,040	Leabharlann agus Ealaíona	1, 3, 5, 10, 13, 16, 17

Uimh. PTF	Cur Síos ar Sprioc an Phlean Chorparáidigh	Sprioc an Phlean Chorparáidigh	Táscaire Feidhmíochta Áitiúil	Sonraí do Thuarascáil Bhliantúil 2025	Rannóg	Spriocanna Forbartha Inbhuanaithe na Náisiún Aontaithe Nasctha
90	**Ceannaireacht Phobail, Ionchuimsiú agus Folláine:** Pobail athléimneacha a chothú, ag tacú le gach duine saol iomlán, sláintiúil agus ionchuimsitheach a bheith acu agus ardchaighdeán beatha a bheith acu ag gach céim.	7	Líon na mBall Gníomhach de Leabharlanna in aghaidh an duine den daonra	1.02	Leabhar-lann agus Ealaíona	1, 3, 5, 10, 13, 16, 17
91	**Ceannaireacht Phobail, Ionchuimsiú agus Folláine:** Pobail athléimneacha a chothú, ag tacú le gach duine saol iomlán, sláintiúil agus ionchuimsitheach a bheith acu agus ardchaighdeán beatha a bheith acu ag gach céim.	7	Líon na gcuairteanna ar Leabharlanna le linn na bliana	742,100	Leabhar-lann agus Ealaíona	1, 3, 5, 10, 13, 16, 17

Uimh. PTF	Cur Síos ar Sprioc an Phlean Chorparáidigh	Sprioc an Phlean Chorparáidigh	Táscaire Feidhmíochta Áitiúil	Sonraí do Thuarascáil Bhliantúil 2025	Rannóg	Spriocanna Forbartha Inbhuanaithe na Náisiún Aontaithe Nasctha
92	**Ceannaireacht Phobail, Ionchuimsiú agus Folláine:** Pobail athléimneacha a chothú, ag tacú le gach duine saol iomlán, sláintiúil agus ionchuimsitheach a bheith acu agus ardchaighdeán beatha a bheith acu ag gach céim.	7	Líon na míreanna a eisíodh chuig iasachtaithe leabharlainne sa bhliain	1,159,641	Leabhar-lann agus Ealaíona	1, 3, 5, 10, 13, 16, 17
93	**Ceannaireacht Phobail, Ionchuimsiú agus Folláine:** Pobail athléimneacha a chothú, ag tacú le gach duine saol iomlán, sláintiúil agus ionchuimsitheach a bheith acu agus ardchaighdeán beatha a bheith acu ag gach céim.	7	Caiteachas € ar stoc nua leabharlainne	€606,356.31	Leabhar-lann agus Ealaíona	1, 3, 5, 10, 13, 16, 17

Uimh. PTF	Cur Síos ar Sprioc an Phlean Chorparáidigh	Sprioc an Phlean Chorparáidigh	Táscaire Feidhmíochta Áitiúil	Sonraí do Thuarascáil Bhliantúil 2025	Rannóg	Spriocanna Forbartha Inbhuanaithe na Náisiún Aontaithe Nasctha
94	**Ceannaireacht Phobail, Ionchuimsiú agus Folláine:** Pobail athléimneacha a chothú, ag tacú le gach duine saol iomlán, sláintiúil agus ionchuimsitheach a bheith acu agus ardchaighdeán beatha a bheith acu ag gach céim.	7	Líon na n-imeachtaí/ na gclár leabharlainne	10,575	Leabhar-lann agus Ealaíona	1, 3, 5, 10, 13, 16, 17
95	**Ceannaireacht Phobail, Ionchuimsiú agus Folláine:** Pobail athléimneacha a chothú, ag tacú le gach duine saol iomlán, sláintiúil agus ionchuimsitheach a bheith acu agus ardchaighdeán beatha a bheith acu ag gach céim.	7	Líon na ríomhairí glúine/ríomhairí/ seisiún Wi-Fi a cuireadh in áirithe	96,680	Leabhar-lann agus Ealaíona	1, 3, 5, 10, 13, 16, 17

Uimh. PTF	Cur Síos ar Sprioc an Phlean Chorparáidigh	Sprioc an Phlean Chorparáidigh	Táscaire Feidhmíochta Áitiúil	Sonraí do Thuarascáil Bhliantúil 2025	Rannóg	Spriocanna Forbartha Inbhuanaithe na Náisiún Aontaithe Nasctha
96	**Ceannaireacht Phobail, Ionchuimsiú agus Folláine:** Pobail athléimneacha a chothú, ag tacú le gach duine saol iomlán, sláintiúil agus ionchuimsitheach a bheith acu agus ardchaighdeán beatha a bheith acu ag gach céim.	7	Meánmhéid ama tógtha chun briogáidí dóiteáin a shlógadh i stáisiúin pháirtaimseartha le haghaidh éigeandálaí a bhain le dóiteáin	7.08min	Dóiteán	1, 3, 5, 10, 13, 16, 17
97	**Ceannaireacht Phobail, Ionchuimsiú agus Folláine:** Pobail athléimneacha a chothú, ag tacú le gach duine saol iomlán, sláintiúil agus ionchuimsitheach a bheith acu agus ardchaighdeán beatha a bheith acu ag gach céim.	7	Costas na Seirbhíse Dóiteáin per capita	€39.15	Dóiteán	1, 3, 5, 10, 13, 16, 17

Uimh. PTF	Cur Síos ar Sprioc an Phlean Chorparáidigh	Sprioc an Phlean Chorparáidigh	Táscaire Feidhmíochta Áitiúil	Sonraí do Thuarascáil Bhliantúil 2025	Rannóg	Spriocanna Forbartha Inbhuanaithe na Náisiún Aontaithe Nasctha
98	**Daoine, Seirbhís, Acmhainní agus Nuálaíocht:** Leanúint le Clár Athchóirithe an Rialtais Áitiúil a chur chun feidhme, ag tacú le cumarsáid agus seachadadh seirbhíse trí thionchar ár ndaoine, ár maoinithe, ár seirbhísí, agus ár n-acmhainní TFC a uasmhéadú.	8	Comórtais earcaíochta le linn na bliana	93	Acmhainní Daonna	3, 5, 10, 13, 16, 17
99	**Daoine, Seirbhís, Acmhainní agus Nuálaíocht:** Leanúint le Clár Athchóirithe an Rialtais Áitiúil a chur chun feidhme, ag tacú le cumarsáid agus seachadadh seirbhíse trí thionchar ár ndaoine, ár maoinithe, ár seirbhísí, agus ár n-acmhainní TFC a uasmhéadú.	8	Cúrsaí oiliúna a cuireadh ar fáil	269	Acmhainní Daonna	3, 5, 10, 13, 16, 17

Uimh. PTF	Cur Síos ar Sprioc an Phlean Chorparáidigh	Sprioc an Phlean Chorparáidigh	Táscaire Feidhmíochta Áitiúil	Sonraí do Thuarascáil Bhliantúil 2025	Rannóg	Spriocanna Forbartha Inbhuanaithe na Náisiún Aontaithe Nasctha
100	**Daoine, Seirbhís, Acmhainní agus Nuálaíocht:** Leanúint le Clár Athchóirithe an Rialtais Áitiúil a chur chun feidhme, ag tacú le cumarsáid agus seachadadh seirbhíse trí thionchar ár ndaoine, ár maoinithe, ár seirbhísí, agus ár n-acmhainní TFC a uasmhéadú.	8	Comhdhálacha/ Seimineáir ar ar freastalaíodh	91	Acmhainní Daonna	3, 5, 10, 13, 16, 17
101	**Daoine, Seirbhís, Acmhainní agus Nuálaíocht:** Leanúint le Clár Athchóirithe an Rialtais Áitiúil a chur chun feidhme, ag tacú le cumarsáid agus seachadadh seirbhíse trí thionchar ár ndaoine, ár maoinithe, ár seirbhísí, agus ár n-acmhainní TFC a uasmhéadú.	8	Cásanna d'oiliúint	2,502	Acmhainní Daonna	3, 5, 10, 13, 16, 17

Uimh. PTF	Cur Síos ar Sprioc an Phlean Chorparáidigh	Sprioc an Phlean Chorparáidigh	Táscaire Feidhmíochta Áitiúil	Sonraí do Thuarascáil Bhliantúil 2025	Rannóg	Spriocanna Forbartha Inbhuanaithe na Náisiún Aontaithe Nasctha
102	**Daoine, Seirbhís, Acmhainní agus Nuálaíocht:** Leanúint le Clár Athchóirithe an Rialtais Áitiúil a chur chun feidhme, ag tacú le cumarsáid agus seachadadh seirbhíse trí thionchar ár ndaoine, ár maoinithe, ár seirbhísí, agus ár n-acmhainní TFC a uasmhéadú.	8	Leibhéal bailithe le haghaidh Rátaí	94%	Airgeadas	3, 5, 10, 13, 16, 17
103	**Daoine, Seirbhís, Acmhainní agus Nuálaíocht:** Leanúint le Clár Athchóirithe an Rialtais Áitiúil a chur chun feidhme, ag tacú le cumarsáid agus seachadadh seirbhíse trí thionchar ár ndaoine, ár maoinithe, ár seirbhísí, agus ár n-acmhainní TFC a uasmhéadú.	8	Leibhéal bailithe le haghaidh Cíosanna Tithíochta	93%	Airgeadas	3, 5, 10 ,13, 16, 17

Uimh. PTF	Cur Síos ar Sprioc an Phlean Chorparáidigh	Sprioc an Phlean Chorparáidigh	Táscaire Feidhmíochta Áitiúil	Sonraí do Thuarascáil Bhliantúil 2025	Rannóg	Spriocanna Forbartha Inbhuanaithe na Náisiún Aontaithe Nasctha
104	**Daoine, Seirbhís, Acmhainní agus Nuálaíocht:** Leanúint le Clár Athchóirithe an Rialtais Áitiúil a chur chun feidhme, ag tacú le cumarsáid agus seachadadh seirbhíse trí thionchar ár ndaoine, ár maoinithe, ár seirbhísí, agus ár n-acmhainní TFC a uasmhéadú.	8	Leibhéal bailithe na nlasachtaí Tithíochta	80%	Airgeadas	3, 5, 10, 13, 16, 17
105	**Daoine, Seirbhís, Acmhainní agus Nuálaíocht:** Leanúint le Clár Athchóirithe an Rialtais Áitiúil a chur chun feidhme, ag tacú le cumarsáid agus seachadadh seirbhíse trí thionchar ár ndaoine, ár maoinithe, ár seirbhísí, agus ár n-acmhainní TFC a uasmhéadú.	8	Caiteachas loncaim per capita	€1,097.50	Airgeadas	3, 5, 10, 13, 16, 17

Uimh. PTF	Cur Síos ar Sprioc an Phlean Chorparáidigh	Sprioc an Phlean Chorparáidigh	Táscaire Feidhmíochta Áitiúil	Sonraí do Thuarascáil Bhliantúil 2025	Rannóg	Spriocanna Forbartha Inbhuanaithe na Náisiún Aontaithe Nasctha
106	**Daoine, Seirbhís, Acmhainní agus Nuálaíocht:** Leanúint le Clár Athchóirithe an Rialtais Áitiúil a chur chun feidhme, ag tacú le cumarsáid agus seachadadh seirbhíse trí thionchar ár ndaoine, ár maoinithe, ár seirbhísí, agus ár n-acmhainní TFC a uasmhéadú.	8	Costas Foriomlán an tSoláthair TFC in aghaidh na Coibhéise Lánaimseartha	€5,991.64	Teicneolaíocht Faisnéise	3, 5, 10, 13, 16, 17
107	**Daoine, Seirbhís, Acmhainní agus Nuálaíocht:** Leanúint le Clár Athchóirithe an Rialtais Áitiúil a chur chun feidhme, ag tacú le cumarsáid agus seachadadh seirbhíse trí thionchar ár ndaoine, ár maoinithe, ár seirbhísí, agus ár n-acmhainní TFC a uasmhéadú.	8	Scór Comhlíontachta NIS2 (an Treoir maidir le Slándáil na gCóras Gréasáin agus Faisnéise)	Compliance score unavailable as NIS2 legislation has not yet been enacted.	Teicneolaíocht Faisnéise	3, 5, 10, 13, 16, 17

Uimh. PTF	Cur Síos ar Sprioc an Phlean Chorparáidigh	Sprioc an Phlean Chorparáidigh	Táscaire Feidhmíochta Áitiúil	Sonraí do Thuarascáil Bhliantúil 2025	Rannóg	Spriocanna Forbartha Inbhuanaithe na Náisiún Aontaithe Nasctha
108	**Daoine, Seirbhís, Acmhainní agus Nuálaíocht:** Leanúint le Clár Athchóirithe an Rialtais Áitiúil a chur chun feidhme, ag tacú le cumarsáid agus seachadadh seirbhíse trí thionchar ár ndaoine, ár maoinithe, ár seirbhísí, agus ár n-acmhainní TFC a uasmhéadú.	8	Líon na dtionscadal feabhsaithe gnó TF ar thacaigh an tAonad TF agus Nuálaíochta leo	60	Teicneolaíocht Faisnéise	3, 5, 10, 13, 16, 17
109	**Daoine, Seirbhís, Acmhainní agus Nuálaíocht:** Leanúint le Clár Athchóirithe an Rialtais Áitiúil a chur chun feidhme, ag tacú le cumarsáid agus seachadadh seirbhíse trí thionchar ár ndaoine, ár maoinithe, ár seirbhísí, agus ár n-acmhainní TFC a uasmhéadú..	8	Líon na dtionscadal feabhsaithe gnó neamh-TF ar thacaigh an tAonad Nuálaíochta leo	9	Teicneolaíocht Faisnéise	3, 5, 10, 13, 16, 17

Uimh. PTF	Cur Síos ar Sprioc an Phlean Chorparáidigh	Sprioc an Phlean Chorparáidigh	Táscaire Feidhmíochta Áitiúil	Sonraí do Thuarascáil Bhliantúil 2025	Rannóg	Spriocanna Forbartha Inbhuanaithe na Náisiún Aontaithe Nasctha
110	**Daoine, Seirbhís, Acmhainní agus Nuálaíocht:** Leanúint le Clár Athchóirithe an Rialtais Áitiúil a chur chun feidhme, ag tacú le cumarsáid agus seachadadh seirbhíse trí thionchar ár ndaoine, ár maoinithe, ár seirbhísí, agus ár n-acmhainní TFC a uasmhéadú.	8	Líon na gcruinnithe reachtúla den Chomhairle, de na Ceantair Bhardasacha, de na Coistí um Beartais Straitéiseacha ar fhreastail an Chomhairle orthu.	180	Cor-paráideach	3, 5, 10, 13, 16, 17
111	**Daoine, Seirbhís, Acmhainní agus Nuálaíocht:** Leanúint le Clár Athchóirithe an Rialtais Áitiúil a chur chun feidhme, ag tacú le cumarsáid agus seachadadh seirbhíse trí thionchar ár ndaoine, ár maoinithe, ár seirbhísí, agus ár n-acmhainní TFC a uasmhéadú.	8	Líon na gCásanna do Chustaiméirí a réitíodh trí Chóras Bainistíochta Caidreamh Custaiméirí (CRM) & céatadán na comhlíontachta laistigh de sprioc-amanna	20,236 (90%)	Cor-paráideach	3, 5, 10, 13, 16, 17

Uimh. PTF	Cur Síos ar Sprioc an Phlean Chorparáidigh	Sprioc an Phlean Chorparáidigh	Táscaire Feidhmíochta Áitiúil	Sonraí do Thuarascáil Bhliantúil 2025	Rannóg	Spriocanna Forbartha Inbhuanaithe na Náisiún Aontaithe Nasctha
112	**Daoine, Seirbhís, Acmhainní agus Nuálaíocht:** Leanúint le Clár Athchóirithe an Rialtais Áitiúil a chur chun feidhme, ag tacú le cumarsáid agus seachadadh seirbhíse trí thionchar ár ndaoine, ár maoinithe, ár seirbhísí, agus ár n-acmhainní TFC a uasmhéadú.	8	Líon na ndaoine ar Chlár na dToghthóirí	175,208	Cor-paráideach	3, 5, 10, 13, 16, 17
113	**Daoine, Seirbhís, Acmhainní agus Nuálaíocht:** Leanúint le Clár Athchóirithe an Rialtais Áitiúil a chur chun feidhme, ag tacú le cumarsáid agus seachadadh seirbhíse trí thionchar ár ndaoine, ár maoinithe, ár seirbhísí, agus ár n-acmhainní TFC a uasmhéadú.	8	Líon na ndaoine a cuireadh le Clár na dToghthóirí	6,775	Cor-paráideach	3, 5, 10, 13, 16, 17

Uimh. PTF	Cur Síos ar Sprioc an Phlean Chorparáidigh	Sprioc an Phlean Chorparáidigh	Táscaire Feidhmíochta Áitiúil	Sonraí do Thuarascáil Bhliantúil 2025	Rannóg	Spriocanna Forbartha Inbhuanaithe na Náisiún Aontaithe Nasctha
114	**Daoine, Seirbhís, Acmhainní agus Nuálaíocht:** Leanúint le Clár Athchóirithe an Rialtais Áitiúil a chur chun feidhme, ag tacú le cumarsáid agus seachadadh seirbhíse trí thionchar ár ndaoine, ár maoinithe, ár seirbhísí, agus ár n-acmhainní TFC a uasmhéadú.	8	Líon na ndaoine a baineadh de Chlár na dToghthóirí	7,098	Cor-paráideach	3, 5, 10, 13, 16, 17
115	**Daoine, Seirbhís, Acmhainní agus Nuálaíocht:** Leanúint le Clár Athchóirithe an Rialtais Áitiúil a chur chun feidhme, ag tacú le cumarsáid agus seachadadh seirbhíse trí thionchar ár ndaoine, ár maoinithe, ár seirbhísí, agus ár n-acmhainní TFC a uasmhéadú.	8	Líon na gCásanna Ionadaí Tofa a réitíodh trí CRM & céatadán na comhlíontachta laistigh de sprioc-amanna	17,088 (86%)	Cor-paráideach	3, 5, 10, 13, 16, 17

Uimh. PTF	Cur Síos ar Sprioc an Phlean Chorparáidigh	Sprioc an Phlean Chorparáidigh	Táscaire Feidhmíochta Áitiúil	Sonraí do Thuarascáil Bhliantúil 2025	Rannóg	Spriocanna Forbartha Inbhuanaithe na Náisiún Aontaithe Nasctha
116	**Daoine, Seirbhís, Acmhainní agus Nuálaíocht:** Leanúint le Clár Athchóirithe an Rialtais Áitiúil a chur chun feidhme, ag tacú le cumarsáid agus seachadadh seirbhíse trí thionchar ár ndaoine, ár maoinithe, ár seirbhísí, agus ár n-acmhainní TFC a uasmhéadú.	8	Céatadán d'fhógraí nuachtáin i nGaeilge	31.27%	Cor-paráideach	3, 5, 10, 13, 16, 17
117	**Daoine, Seirbhís, Acmhainní agus Nuálaíocht:** Leanúint le Clár Athchóirithe an Rialtais Áitiúil a chur chun feidhme, ag tacú le cumarsáid agus seachadadh seirbhíse trí thionchar ár ndaoine, ár maoinithe, ár seirbhísí, agus ár n-acmhainní TFC a uasmhéadú.	8	Líon na nGearán ó Chustaiméirí a Fuarthas agus an meán-aga freagartha.	67 (15 lá oibre)	Cor-paráideach	3, 5, 10, 13, 16, 17

Uimh. PTF	Cur Síos ar Sprioc an Phlean Chorparáidigh	Sprioc an Phlean Chorparáidigh	Táscaire Feidhmíochta Áitiúil	Sonraí do Thuarascáil Bhliantúil 2025	Rannóg	Spriocanna Forbartha Inbhuanaithe na Náisiún Aontaithe Nasctha
118	**Daoine, Seirbhís, Acmhainní agus Nuálaíocht:** Leanúint le Clár Athchóirithe an Rialtais Áitiúil a chur chun feidhme, ag tacú le cumarsáid agus seachadadh seirbhíse trí thionchar ár ndaoine, ár maoinithe, ár seirbhísí, agus ár n-acmhainní TFC a uasmhéadú.	8	Líon na leantóirí meán sóisial-ta ar Chuntais Meán Sóisialta Chorparáide-acha na Com-hairle	47,391	Cor-paráideach	3, 5, 10, 13, 16, 17
119	**Daoine, Seirbhís, Acmhainní agus Nuálaíocht:** Leanúint le Clár Athchóirithe an Rialtais Áitiúil a chur chun feidhme, ag tacú le cumarsáid agus seachadadh seirbhíse trí thionchar ár ndaoine, ár maoinithe, ár seirbhísí, agus ár n-acmhainní TFC a uasmhéadú.	8	Líon na n-aigh-neachtaí a dhéantar tríd an Tairseach Chomhair-liúcháin gach bliain	757	Cor-paráideach	3, 5, 10, 13, 16, 17

Aguisín 9: Dliteanas um Cháin Charbóin 2025

Date	Ag Imeacht (Aerfort)	Ceann Scríbe (Aerfort)	Astaíochtaí CO2 kg	CO2 i dtonaí	Ráta in aghaidh an tona	Táille
13.03.2025	Baile Átha Cliath	Nua-Eabhrac JFK	313	0.308056643	€62.50	€19.25
13.03.2025	Baile Átha Cliath	Nua-Eabhrac JFK	313	0.308056643	€62.50	€19.25
26.03.2025	Chicago	Baile Átha Cliath	368	0.362188002	€62.50	€22.64
13.03.2025	Nua-Eabhrac JFK	Baile Átha Cliath	313	0.308056643	€62.50	€19.25
18.05.2025	Baile Átha Cliath	Utrecht	85	0.083657555	€63.50	€5.31
22.05.2025	Utrecht	Baile Átha Cliath	85	0.083657555	€63.50	€5.31
06.07.2025	Baile Átha Cliath	Brussels	84	0.082673348	€63.50	€5.25
08.07.2025	Brussels	Baile Átha Cliath	84	0.082673348	€63.50	€5.25
09.07.2025	Baile Átha Cliath	London (Gatwick)	51	0.050194533	€63.50	€3.19
11.07.2025	London (Gatwick)	Baile Átha Cliath	51	0.050194533	€63.50	€3.19
17.09.2025	Baile Átha Cliath	Birmingham	45.2	0.044486135	€63.50	€2.82
18.09.2025	Birmingham	Baile Átha Cliath	45.2	0.044486135	€63.50	€2.82
17.09.2025	Baile Átha Cliath	Birmingham	45.2	0.044486135	€63.50	€2.82
18.09.2025	Birmingham	Baile Átha Cliath	45.2	0.044486135	€63.50	€2.82
17.09.2025	Baile Átha Cliath	Birmingham	45.2	0.044486135	€63.50	€2.82
18.09.2025	Birmingham	Baile Átha Cliath	45.2	0.044486135	€63.50	€2.82
17.09.2025	Baile Átha Cliath	Birmingham	45.2	0.044486135	€63.50	€2.82
18.09.2025	Birmingham	Baile Átha Cliath	45.2	0.044486135	€63.50	€2.82
22.09.2025	Baile Átha Cliath	Venice	132	0.129915261	€63.50	€8.25
26.09.2025	An Veinéis	Baile Átha Cliath	132	0.129915261	€63.50	€8.25
25.09.2025	Baile Átha Cliath	Slovenia	140	0.137788914	€63.50	€8.75
28.09.2025	An tSlóivéin	Baile Átha Cliath	140	0.137788914	€63.50	€8.75
20.10.2025	Baile Átha Cliath	Chicago	322	0.316914502	€63.50	€20.12
20.10.2025	Chicago	Lexington	78.6	0.077358633	€63.50	€4.91

Date	Ag Imeacht (Aerfort)	Ceann Scríbe (Aerfort)	Astaíochtaí CO2 kg	CO2 i dtonaí	Ráta in aghaidh an tona	Táille
25.10.2025	Lexington	Chicago	78.6	0.077358633	€63.50	€4.91
25.10.2025	Chicago	Baile Átha Cliath	322	0.316914502	€63.50	€20.12
20.10.2025	Baile Átha Cliath	Chicago	322	0.316914502	€63.50	€20.12
20.10.2025	Chicago	Lexington	78.6	0.077358633	€63.50	€4.91
25.10.2025	Lexington	Chicago	78.6	0.077358633	€63.50	€4.91
25.10.2025	Chicago	Baile Átha Cliath	322	0.316914502	€63.50	€20.12
20.10.2025	Baile Átha Cliath	Chicago	322	0.316914502	€63.50	€20.12
20.10.2025	Chicago	Lexington	78.6	0.077358633	€63.50	€4.91
25.10.2025	Lexington	Chicago	78.6	0.077358633	€63.50	€4.91
25.10.2025	Chicago	Baile Átha Cliath	322	0.316914502	€63.50	€20.12
20.10.2025	Baile Átha Cliath	Chicago	322	0.316914502	€63.50	€20.12
20.10.2025	Chicago	Lexington	78.6	0.077358633	€63.50	€4.91
25.10.2025	Lexington	Chicago	78.6	0.077358633	€63.50	€4.91
25.10.2025	Chicago	Baile Átha Cliath	322	0.316914502	€63.50	€20.12
20.10.2025	Baile Átha Cliath	Chicago	322	0.316914502	€63.50	€20.12
20.10.2025	Chicago	Lexington	78.6	0.077358633	€63.50	€4.91
25.10.2025	Lexington	Chicago	78.6	0.077358633	€63.50	€4.91
25.10.2025	Chicago	Baile Átha Cliath	322	0.316914502	€63.50	€20.12
20.10.2025	Baile Átha Cliath	Chicago	322	0.316914502	€63.50	€20.12
20.10.2025	Chicago	Lexington	78.6	0.077358633	€63.50	€4.91
25.10.2025	Lexington	Chicago	78.6	0.077358633	€63.50	€4.91
25.10.2025	Chicago	Baile Átha Cliath	322	0.316914502	€63.50	€20.12
20.10.2025	Baile Átha Cliath	Chicago	322	0.316914502	€63.50	€20.12
20.10.2025	Chicago	Lexington	78.6	0.077358633	€63.50	€4.91
25.10.2025	Lexington	Chicago	78.6	0.077358633	€63.50	€4.91
25.10.2025	Chicago	Baile Átha Cliath	322	0.316914502	€63.50	€20.12
20.10.2025	Baile Átha Cliath	Chicago	322	0.316914502	€63.50	€20.12
20.10.2025	Chicago	Lexington	78.6	0.077358633	€63.50	€4.91
25.10.2025	Lexington	Chicago	78.6	0.077358633	€63.50	€4.91
25.10.2025	Chicago	Baile Átha Cliath	322	0.316914502	€63.50	€20.12

Date	Ag Imeacht (Aerfort)	Ceann Scríbe (Aerfort)	Astaíochtaí CO2 kg	CO2 i dtonaí	Ráta in aghaidh an tona	Táille
20.10.2025	Baile Átha Cliath	Chicago	322	0.316914502	€63.50	€20.12
20.10.2025	Chicago	Lexington	78.6	0.077358633	€63.50	€4.91
25.10.2025	Lexington	Chicago	78.6	0.077358633	€63.50	€4.91
25.10.2025	Chicago	Baile Átha Cliath	322	0.316914502	€63.50	€20.12
				8.919076384		
	Dliteanas Iomlán 2025					**€565.07**

Aguisín 10: An Ráiteas um Rialú Inmheánach Airgeadais

AN RÁITEAS UM RIALÚ INMHEÁNACH AIRGEADAIS

Réamhrá

Tá mise, Sonya Kavanagh, Príomhfheidhmeannach (PF) Chomhairle Contae Chill Dara freagrach as an ráiteas airgeadais bliantúil (AFS), a d'ullmhaigh an Ceann Airgeadais, de réir an chóid cleachtais cuntasaíochta a d'eisigh an tAire faoi alt 107 den Acht Rialtais Áitiúil, 2001.

Deimhnímse go dtagann ráitis airgeadais neamhiniúchta Chomhairle Contae Chill Dara don bhliain dar críoch an 31 Nollaig 2025 leis na leabhair chuntais agus gur ullmhaíodh iad de réir riachtanais chuntasaíochta an Aire Tithíochta, Rialtais Áitiúil agus Oidhreachta.

Tá an AFS faoi réir iniúchadh seachtrach, ag iniúchóir de chuid na Seirbhíse Iniúchóireachta Rialtais Áitiúil, chun tuairim neamhspleách a fháil ar na cuntais agus a rá cé acu a thugtar nó nach dtugtar léargas cothrom sa ráiteas airgeadais bliantúil ar staid airgeadais, ioncam agus caiteachas an údaráis áitiúil don tréimhse atá i gceist, agus cé acu a chomhlíonann nó nach gcomhlíonann idirbhearta an chomhlachta a ndéantar iniúchóireacht air an t-údarú reachtúil nó an t-údarú eile faoina maoinítear iad a bheith déanta.

Rinneadh iniúchadh ar an Ráiteas Airgeadais Bliantúil le haghaidh 2024. Tá na figiúirí a thuairiscítear anseo le haghaidh 2025 mar chuid den Ráiteas Airgeadais Bliantúil neamhiniúchta le haghaidh 2025. Cuirfidh an tIniúchóir Rialtais Áitiúil tús leis an iniúchadh ar Ráiteas Airgeadais Bliantúil Chomhairle Contae Chill Dara i mí Iúil 2026. Nuair a bheidh an t-iniúchadh curtha i gcrích, cuirfear an tuarascáil iniúchóireachta faoi bhráid Choiste Iniúchóireachta Chomhairle Contae Chill Dara agus Chomhaltaí Tofa Chomhairle Contae Chill Dara. Táthar ag súil go dtabharfar an t-iniúchadh chun críche faoi mhí

Dheireadh Fómhair 2026.

Tuairiscíonn an AFS ar ghníomhaíocht laethúil Chomhairle Contae Chill Dara i bhfoirm an Ráitis Ioncaim agus Caiteachais Chuimsithigh, a ndéantar achoimre air de réir an Rannáin. Tugtar cuntas sa Ráiteas ar an Staid Airgeadais ar staid airgeadais fhoriomlán Chontae Chill Dara amhail an 31 Nollaig 2025.

Léiríonn an Ráiteas ar Ioncam Cuimsitheach caiteachas agus ioncam reáchtáil laethúil Chomhairle Contae Chill Dara.Is iad seo a leanas príomhfhoinsí ioncaim Chomhairle Contae Chill Dara:

	€ 2025	€ 2024
Earraí & Seirbhísí	49,629,253	47,724,446
Deontais & Fóirdheontais	129,606,972	134,365,959
Ranníocaíochtaí Eile (mar is iomchuí)	0	0
Rátaí	75,708,843	72,381,022
Cáin Mhaoine Áitiúil	22,155,235	21,460,408

Is mar seo a leanas atá an ghníomhaíocht ar an gcuntas Ioncaim agus Caiteachais le haghaidh 2025:

	€ 2025	€ 2024
Ioncam	277,648,323	276,266,615
Caiteachas	263,252,645	264,461,749
Aistrithe chuig Caipiteal	14,381,438	11,797,662
Mír Eisceachtúil	0	0
Barrachas (Easnamh) do	14,240	7,204
Coigeartú na Bliana Roimhe Sin	0	0
Cúlchiste Ioncaim Oscailte	20,916	13,712
Cúlchiste Ioncaim Dúnta	35,156	20,916

Léiríonn an Ráiteas maidir leis an Staid Airgeadais (Clár Comhardaithe) staid airgeadais dúnta na Comhairle ag deireadh na bliana, in éineacht le figiúirí comparáideacha le blianta eile de réir mar is cuí.

Áirítear leis an ráiteas sócmhainní agus dliteanais mar seo a leanas:

- Sócmhainní a tógadh le déanaí/a ceannaíodh le déanaí agus sócmhainní stairiúla araon
- Obair idir lámha agus réamhscéimeanna – bóithre agus tithíocht den chuid is mó
- Féichiúnaithe fadtéarmacha – iasachtaí tithíochta
- Sócmhainní Reatha – lena n-áirítear Stoc, Féichiúnaithe, Airgead tirim sa bhanc
- Dliteanais reatha agus fhadtéarmacha – iasachtaí morgáiste agus iasachtaí neamh-mhorgáiste
- Cúlchistí/larmhéideanna Éagsúla

Is fiú €3,834m Glansócmhainní Chomhairle Contae Chill Dara ag deireadh 2025 agus is iad seo a leanas iad:

	€ 2025	€ 2024
Sócmhainní Seasta	3,500,571,634	3,383,764,514
Oibreacha idir Lámha	37,506,138	58,294,976
Féichiúnaithe Fadtéarmacha	233,362,135	207,019,800
Sócmhainní Reatha	358,888,629	335,651,465
Dliteanais Reatha	47,284,931	47,677,474
Glansócmhainní / (Dliteanais) Reatha	311,603,698	287,973,990
Creidiúnaithe (Méideanna níos mó ná 1 bhliain amháin)	249,392,860	225,619,003
Glansócmhainní/(Dliteanais)	3,833,650,745	3,711,434,278

Tugadh isteach Ráiteas maidir le Sreabhadh Cistí mar chuid de Ráiteas Airgeadais Bliantúil 2011. Cé gur leanadh treoir Chaighdeán Cuntasaíochta Idirnáisiúnta 7 Ráiteas ar Shreabhadh Airgid, tá difríocht mhór idir gnó na n-údarás áitiúil agus gnó fhormhór na n-eagraíochtaí san earnáil phríobháideach. Dá bhrí sin, comhaontaíodh roinnt mionathruithe ar an bhformáid chun a áirithiú go mbeadh brí leis na sonraí atá ar taispeáint agus go mbeidís úsáideach laistigh d'earnáil an rialtais áitiúil.

Córas na Rialuithe Inmheánacha Airgeadais

Mar Phríomhfheidhmeannach Chomhairle Contae Chill Dara, tuigim go bhfuil freagracht orm a chinntiú go ndéanann Comhairle Contae Chill Dara córas éifeachtach rialaithe inmheánaigh airgeadais a chothabháil agus a oibriú. Tugtar faoi chúraimí na freagrachta sin i gcomhthéacs na n-acmhainní atá ar fáil do Chomhairle Contae Chill Dara. Anuas air sin, ní féidir le haon chóras rialaithe inmheánaigh airgeadais ach ráthaíocht réasúnta seachas dearbhráthaíocht a thabhairt go gcumhdaítear sócmhainní, go n-údaraítear agus go dtaifeadtar idirbhearta go cuí, agus go ndéantar earráidí ábhartha nó mírialtachtaí eile a chosc nó go ndéanfaí iad a aimsiú go tráthúil. Is próiseas leanúnach é córas na rialuithe inmheánacha airgeadais a choinneáil ar bun agus déantar athbhreithniú leanúnach ar an gcóras agus ar a éifeachtacht.

Timpeallacht rialaithe airgeadais

Mar Phríomhfheidhmeannach Chomhairle Contae Chill Dara, deimhním go bhfuil timpeallacht rialaithe airgeadais i bhfeidhm ina bhfuil na gnéithe seo a leanas:

- Sannadh freagrachtaí airgeadais ag leibhéal na bainistíochta le cuntasacht chomhfhreagrach.
- Bunaíodh socruithe tuairiscithe ag gach leibhéal inar sannadh freagracht as bainistíocht airgeadais.
- Bunaíodh nósanna imeachta foirmiúla chun teipeanna suntasacha ar rialú a thuairisciú agus chun gníomh ceartaitheach iomchuí a chinntiú.
- Tá Coiste Iniúchóireachta ann a dhéanann, mar chuid dá chlár oibre, athbhreithniú rialta ar an gcóras rialaithe inmheánaigh airgeadais.
- Doiciméadaíodh nósanna imeachta maidir le gach príomhphróiseas gnó.
- Tá córais i bhfeidhm chun na sócmhainní a chosaint.

Rialuithe Riaracháin agus Tuairisciú Bainistíochta

Mar Phríomhfheidhmeannach Chomhairle Contae Chill Dara, deimhním go bhfuil creat nósanna imeachta riaracháin agus tuairiscithe rialta bainistíochta i bhfeidhm, lena n-áirítear dualgais a dheighilt agus córas tarmligin agus cuntasachta agus, go háirithe:

- go ndéantar taifeadadh ar na nósanna imeachta le haghaidh na bpríomhphróiseas gnó
- go bhfuil córais ann atá dírithe ar shlándáil na gcóras TFC a chinntiú
- go bhfuil córais i bhfeidhm chun sócmhainní an údaráis áitiúil a chosaint agus
- go bhfuil treoirlínte iomchuí ann maidir le rialú infheistíochta caipitil agus disciplíní foirmiúla bainistíochta tionscadail i bhfeidhm.

Comhlíonadh soláthair

Cinntíonn Comhairle Contae Chill Dara go ndírítear go cuí agus go leanúnach ar dhea-chleachtas tairisceana agus ceannaigh agus go bhfuil nósanna imeachta i bhfeidhm chun a chinntiú go gcomhlíontar na treoirlínte soláthair ábhartha uile.

Iniúchadh inmheánach agus Coiste Iniúchóireachta

I mo cháil mar Phríomhfheidhmeannach, is féidir liom a dheimhniú go bhfuil feidhm iniúchóireachta inmheánaí ag Comhairle Contae Chill Dara le pearsanra atá oilte go cuí, a fheidhmíonn de réir cairt scríofa. Tá obair na feidhme bunaithe ar anailís ar na rioscaí airgeadais a bhfuil Comhairle Contae Chill Dara neamhchosanta orthu, agus tá a pleananna iniúchóireachta inmheánaí bliantúla bunaithe ar an anailís sin. Táim sásta go bhfuil nósanna imeachta i bhfeidhm chun a chinntiú go ndéantar obair leantach ar thuarascálacha na feidhme iniúchóireachta inmheánaí.

Is féidir liom a dheimhniú go bhfuil coiste iniúchóireachta éifeachtach ag Comhairle Contae Chill Dara a dhéanann athbhreithniú éifeachtachta bliantúil ar a gcuid gníomhaíochtaí. Is féidir liom a dheimhniú freisin go bhfuil Coiste Iniúchóireachta i bhfeidhm de réir cheanglais alt 122 den Acht Rialtais Áitiúil, 2001 (arna leasú).

Is iad seo a leanas feidhmeanna reachtúla na gcoistí iniúchóireachta mar atá leagtha amach in alt 59 agus 60 den Acht um Athchóiriú Rialtais Áitiúil, 2014:

i. athbhreithniú a dhéanamh ar chleachtais agus ar nósanna imeachta tuairiscithe airgeadais agus buiséadacha laistigh den údarás áitiúil a bhunaigh é;

ii. forbairt an dea-chleachtais a chothú san údarás áitiúil agus é ag tabhairt faoina fheidhm iniúchóireachta inmheánaí;

iii. athbhreithniú a dhéanamh ar aon ráiteas airgeadais iniúchta, tuarascáil iniúchóra nó tuarascáil speisialta iniúchóra maidir leis an údarás áitiúil agus measúnú a dhéanamh ar aon ghníomh, a rinne a phríomhfheidhmeannach laistigh den údarás sin, mar fhreagra ar ráiteas nó tuarascáil den chineál sin agus na torthaí a chur in iúl don údarás sin;

iv. éifeachtúlacht agus luach ar airgead a mheasúnú agus a chur chun cinn maidir leis an údarás áitiúil ag comhlíonadh a chuid feidhmeanna; agus

v. athbhreithniú a dhéanamh ar chórais atá á n-oibriú ag an údarás áitiúil chun rioscaí a bhainistiú.

Aithním go bhfuil ról ríthábhachtach ag an gcoiste iniúchóireachta i gcreat rialachais na n-údarás áitiúil, go háirithe i gcomhthéacs chuntasacht mhéadaithe na hearnála poiblí. Tá ról neamhspleách acu maidir le comhairle a chur ar an gComhairle maidir le próisis tuairiscithe airgeadais, rialú inmheánach, bainistíocht riosca agus cúrsaí iniúchóireachta mar chuid den athbhreithniú córasach ar thimpeallacht rialaithe agus nósanna imeachta rialachais an údaráis áitiúil.

Tugaim aitheantas do ról an Choiste Iniúchóireachta sa phróiseas bainistíochta riosca agus san athbhreithniú leanúnach ar an timpeallacht rialaithe agus ar na nósanna imeachta rialachais i gComhairle Contae Chill Dara.

Creat riosca agus rialaithe

Tá córas bainistithe riosca curtha i bhfeidhm ag Comhairle Contae Chill Dara, ar córas é a aithníonn príomhrioscaí agus a dhéanann iad a thuairisciú chomh maith leis na gníomhaíochtaí bainistíochta atá á nglacadh chun aghaidh a thabhairt ar na rioscaí sin agus chun iad a mhaolú a oiread agus is féidir.

Tá clár riosca corparáideach i bhfeidhm lena sainaithnítear na príomhrioscaí agus lena ndéantar iad a mheas agus a ghrádú de réir a dtábhachta. Déanann an Fhoireann Bainistíochta an clár a athbhreithniú agus a nuashonrú ar bhonn rialta. Tá clár riosca i bhfeidhm freisin do gach rannóg seirbhíse agus déantar iad sin a athbhreithniú agus a thabhairt cothrom le dáta ar bhonn rialta freisin.

Úsáidtear toradh na measúnuithe sin chun acmhainní a phleanáil agus a leithdháileadh chun a chinntiú go mbainistítear rioscaí ar leibhéal inghlactha. Tugtar mionsonraí sa chlár rioscaí de na rialuithe agus na gníomhaíochtaí a theastaíonn chun rioscaí a mhaolú agus sanntar freagrachtaí maidir le feidhmiú rialuithe d'fhoireann ar leith.

Mar Phríomhfheidhmeannach, deimhním gur sainaithníodh príomhrioscaí agus rialuithe gaolmhara agus gur cuireadh próisis i bhfeidhm chun monatóireacht a dhéanamh ar oibriú na bpríomhrialuithe sin agus chun aon easnaimh aitheanta a thuairisciú.

Cuirfear an Ráiteas um Rialú Inmheánach Airgeadais leis an dréacht-Tuarascáil Bhliantúil a chuirfear faoi bhráid chomhaltaí na Comhairle agus cuirfear é leis an Tuarascáil Bhliantúil fhoilsithe ina dhiaidh sin, a ullmhóidh agus a ghlacfaidh an Chomhairle faoin 30 Meitheamh.

Sínithe: Anne Kavanagh

An Príomhfheidhmeannach

Dáta: 3rd June 2026

3 Meitheamh 2026

Aguisín 11: Ráiteas Rialachais

Cuspóir

Is é cuspóir an ráitis rialachais seo faisnéis ábhartha a chur ar fáil maidir leis na struchtúir rialachais agus na socruithe rialachais laistigh den údarás áitiúil, lena n-áirítear an chomhairle, na coistí, an lucht ardbhainistíochta agus réimsí lena mbaineann. Leis an ráiteas seo, léirítear ár dtiomantas don rialachas éifeachtach, aithnítear na príomhcheanglais reachtacha agus dea-rialachais agus dearbhaítear go gcomhlíonann an Chomhairle na hoibleagáidí maidir le Cód Rialachais an Rialtais Áitiúil.

Dea-Rialachas

Go bunúsach, baineann an dea-rialachas san earnáil rialtais áitiúil agus san earnáil phoiblí i gcoitinne le tosaíochtaí a bhaint amach, c uspóirí a bhaint amach, iompar le hionracas agus gníomhú ar mhaithe le leas an phobail, ar bhealaí a thagann le hoibleagáidí dlíthiúla, rialála agus beartais rialtais. Baineann an rialachas le creat na rialacha, na gcaidreamh, na gcóras agus na bpróiseas trína ndéantar an t-údarás áitiúil a threorú, a rialú agus a thabhairt chun cuntais agus trína ndéantar údarás laistigh d'eagraíocht a fheidhmiú agus a chothabháil. Cuimsíonn sé údarás, cuntasacht, maoirseacht agus ceannaireacht, treorú agus rialú.

Prionsabail an Dea-Rialachais

CROÍPHRIONSABAL 1 - Is éard atá i gceist leis an dea-rialachas díriú ar chuspóir an údaráis, ar thorthaí lena soláthraítear tairbhí inbhuanaithe eacnamaíocha, pobail agus sochaíocha níos leithne agus ar fhís a chur chun feidhme don údarás áitiúil.

CROÍPHRIONSABAL 2 - Is éard atá i gceist leis an dea-rialachas luachanna seirbhíse poiblí a chur chun cinn agus a léiriú trí chloí le hardchaighdeáin iompair.

CROÍPHRIONSABAL 3 - Is éard atá i gceist leis an dea-rialachas comhaltaí agus oifigigh a oibríonn le chéile chun cuspóir coiteann a bhaint amach laistigh de chreat feidhmeanna agus ról atá sainithe go soiléir.

CROÍPHRIONSABAL 4 - Is éard atá i gceist leis an dea-rialachas cumas eagraíochtúil agus cumas ceannaireachta agus inniúlachtaí na gcomhaltaí agus na n-oifigeach a fhorbairt chun oibriú go héifeachtach agus chun cuspóir na heagraíochta a chomhlíonadh.

CROÍPHRIONSABAL 5 - Is éard atá i gceist leis an dea-rialachas cinntí eolasacha trédhearcacha a dhéanamh agus rioscaí agus feidhmíocht a bhainistiú.

CROÍPHRIONSABAL 6 - Is éard atá i gceist leis an dea-rialachas dul i dteagmháil go hoscailte agus go cuimsitheach le muintir na háite, le saoránaigh agus le páirtithe leasmhara eile chun cuntasacht phoiblí láidir a chinntiú.

CROÍPHRIONSABAL 7 - Is éard atá i gceist leis an dea-rialachas cur go gníomhach leis na Spriocanna Forbartha Inbhuanaithe a chur chun cinn agus a bhaint amach trí na tosaíochtaí agus na gníomhartha laistigh den Phlean Gníomhaithe ar son na hAeráide agus d'fhorálacha an Ghnímh um an Aeráid a bhaint amach.

Ár dTiomantas don Dea-Rialachas

Mar Chathaoirleach/Mhéara agus mar Phríomhfheidhmeannach na comhairle, agus thar ceann na gcomhaltaí tofa, na bainistíochta agus na foirne, dearbhaímid an méid seo a leanas;

1. Tuigimid gurb iad na prionsabail rialachais an bhunchloch agus an tuiscint bhunúsach ar a n-oibrímid mar chomhlacht rialaithe agus mar fheidhmeannas.

2. Ghlac an earnáil leis an gCód Rialachais Rialtais Áitiúil.

3. Tá an Ráiteas maidir le Rialú Inmheánach Airgeadais san áireamh sa Tuarascáil Bhliantúil le haghaidh 2025 atá le foilsiú faoin 30 Meitheamh 2026. Tá sásraí ar fáil don Choiste Iniúchóireachta chun na Comhaltaí Tofa a chur ar an eolas faoi shaincheist ar bith a thagann chun cinn lasmuigh den ghnáth-thuairisciú bliantúil.

4. Aithnítear agus cloítear le comhlíonadh na n-oibleagáidí dlíthiúla agus rialála.

5. Tá soiléireacht ann maidir le róil agus freagrachtaí bunaithe ar na feidhmeanna forchoimeádta agus feidhmiúcháin agus bunaithe ar théarmaí tagartha an choiste.

6. Tá Cóid Iompair agus dearbhuithe eitice do chomhaltaí agus d'fhostaithe i bhfeidhm.

7. Tá nósanna imeachta i bhfeidhm chun nochtaí cosanta a dhéanamh de réir alt 21(1) den Acht um Nochtadh Cosanta, 2014 agus deimhniú gur foilsíodh an tuarascáil bhliantúil a cheanglaítear faoi alt 22(1) den Acht.

8. Déanann an Chomhairle agus na Coistí athbhreithniú ar a bhfeidhmíocht féin ar bhonn tréimhsiúil.

9. Tá socruithe cuí maoirseachta rialachais curtha ar bun againn maidir le fochuideachtaí, cuideachtaí comhlachaithe agus cuideachtaí gaolmhara.

10. Mar chuid dár dtiomantas do mhaoirseacht agus do chuntasacht éifeachtach, tá ár gcreat foriomlán dearbhaithe forbartha againn agus leanaimid ar aghaidh ag cur feabhas air trí úsáid a bhaint as foinsí dearbhaithe seachtracha agus inmheánacha chun dea-fheidhmíocht a chinntiú mar chuid dár gcultúr rialachais

Cathaoirleach/Méara

4th June 2026

Dáta 4 Meitheamh 2026

An Príomhfheidhmeannach

3rd June 2026

Dáta 3 Meitheamh 2026

Aguisín 12: Táscairí Feidhmíochta NOAC 2025

Beidh Táscairí Feidhmíochta NOAC le haghaidh 2025 ar fáil le féachaint orthu ag –

https://www.noac.ie/publications/



Coláiste Phádraig , Maigh Nuad

Déan teagmháil linn:

www.kildarecoco.ie

customerservice@kildarecoco.ie

Páirc Devoy, An Nás
Contae Chill Dara W91 X77F

Cuir glaoch orainn: 045 980200
Lasmuigh d'Uaireanta Oifige: 1800 500 444

KildareCoCo

KildareCountyCouncil

kildarecountycouncil

Kildare County Council

Comhairle Contae Chill Dara
Kildare County Council